LAPORAN EVALUASI DIRI

AKREDITASI PROGRAM STUDI
REKAYASA PERANGKAT KERAS KRIPTOGRAFI

POLITEKNIK SIBER DAN SANDI NEGARA
BOGOR, 2024

IDENTITAS PENGUSUL

Perguruan Tinggi	:	Politeknik Siber dan Sandi Negara
Unit Pengelola Program Studi	:	Politeknik Siber dan Sandi Negara
Jenis Program	:	Diploma IV
Nama Program Studi	:	Rekayasa Perangkat Keras Kriptografi
Alamat	:	Jl. Raya H. Usa, Putat Nutug, Kec. Ciseeng, Kabupaten Bogor, Jawa Barat 16120
Nomor Telepon	:	(0251) 8541742 / 8541754
E-Mail dan *Website*	:	humas@poltekssn.ac.id dan https://poltekssn.ac.id/
Nomor SK Pendirian PT [1)]	:	Peraturan Badan Siber dan Sandi Negara No.12 Tahun 2019 tentang Organisasi dan Tata Kerja Politeknik Siber dan Sandi Negara.
Tanggal SK Pendirian PT	:	19 Desember 2019
Pejabat Penandatangan SK Pendirian PT	:	Kepala Badan Siber dan Sandi Negara
Nomor SK Pembukaan PS [2)]	:	Keputusan Menteri Riset, Teknologi, dan Pendidikan Tinggi Republik Indonesia Nomor 635/KPT/I/2018 tentang Izin Pembukaan Program Studi pada Sekolah Tinggi Sandi Negara di Kabupaten Bogor yang Diselenggarakan Oleh BSSN
Tanggal SK Pembukaan PS	:	1 Agustus 2018
Pejabat Penandatangan SK Pembukaan PS	:	Menteri Riset, Teknologi, dan Pendidikan Tinggi Republik Indonesia
Tahun Pertama Kali Menerima Mahasiswa	:	2018
Peringkat Terbaru Akreditasi PS	:	B
Nomor SK BAN-PT	:	6331/SK/BAN-PT/Ak-PNB/ST/X/2020

Daftar Program Studi di Unit Pengelola Program Studi (UPPS)

No.	Jenis Program	Nama Program Studi	Akreditasi Program Studi			Jumlah mahasiswa saat TS 4
			Status/ Peringkat	No. dan Tgl. SK	Tgl. Kadaluarsa	
1	2	3	4	5	6	7
1	Diploma IV	Program Studi Rekayasa Kriptografi	B	6328/SK/BAN-PT/Ak-PNB/ST/X/2020	2024	142
2	Diploma IV	Program Studi Rekayasa Perangkat Keras Kriptografi	B	6331/SK/BAN-PT/Ak-PNB/ST/X/2020	2024	55
3	Diploma IV	Program Studi Rekayasa Keamanan Siber	Baik	8811/SK/BAN-PT/Ak-PNB/ST/VI/2021/ 22 Juni 2021	2026	193
Jumlah						390

IDENTITAS TIM PENYUSUN
LAPORAN EVALUASI DIRI

Nama : R. Tjahjo Khurniawan, S.T., M.Si
NIDN : -
Jabatan : Pengarah
Tanggal Pengisian : 30-01-2024
Tanda Tangan:

Dokumen Ini ditandatangani secara elektronik oleh:
Direktur Politeknik Siber dan Sandi Negara

R. TJAHJO KHURNIAWAN, S.T., M.Si
Marsekal Pertama

Nama : Setiyo Cahyono, S.Kom., M.T.
NIDN : 4624127201
Jabatan : Ketua
Tanggal Pengisian : 30-01-2024
Tanda Tangan:

Dokumen Ini ditandatangani secara elektronik oleh:
Lektor

SETIYO CAHYONO, S.Kom., M.T.
Penata Tingkat I (III/d)

Nama : Arizal, S.T., M.T.
NIDN : 0925128804
Jabatan : Sekretaris
Tanggal Pengisian : 30-01-2024
Tanda Tangan:

Dokumen Ini ditandatangani secara elektronik oleh:
Lektor

ARIZAL, S.T., M.T.
Penata (III/c)

Nama : Mohamad Syahral, S.T., M.T.
NIDN : 4622027701
Jabatan : Koordinator
Tanggal Pengisian : 30-01-2024
Tanda Tangan:

Dokumen Ini ditandatangani secara elektronik oleh:
Lektor

MOHAMAD SYAHRAL, S.T., M.T.
Penata (III/c)

Nama : Dr. Magfirawaty, S.Si., M.Si.
NIDN : 4605017801
Jabatan : Anggota
Tanggal Pengisian : 30-01-2024
Tanda Tangan:

Dokumen Ini ditandatangani secara elektronik oleh:
Lektor

Dr. MAGFIRAWATY, S.Si., M.Si.
Pembina (IV/a)

Nama : Desi Marlena, M.T.
NIDN : 4605127601
Jabatan : Anggota
Tanggal Pengisian : 30-01-2024
Tanda Tangan:

Dokumen Ini ditandatangani secara elektronik oleh:
Lektor

DESI MARLENA, M.T.
Penata Tingkat I (III/d)

Nama : Dion Ogi, S.Pd., M.T.
NIDN : 4606127901
Jabatan : Anggota
Tanggal Pengisian : 30-01-2024
Tanda Tangan:

Dokumen Ini ditandatangani secara elektronik oleh:
Lektor

DION OGI, S.Pd., M.T.
Penata Tingkat I (III/d)

Nama : Fetty Amelia, S.ST.,M.T.
NIDN : 4619078701
Jabatan : Anggota
Tanggal Pengisian : 30-01-2024
Tanda Tangan:

Dokumen Ini ditandatangani secara elektronik oleh:
Asisten Ahli

FETTY AMELIA, S.ST., M.T.
Penata (III/c)

Nama : Agus Reza Aristiadi Nurwa, M.T.
NIDN : 4620088901
Jabatan : Anggota
Tanggal Pengisian : 30-01-2024
Tanda Tangan:

Dokumen Ini ditandatangani secara elektronik oleh:
Asisten Ahli

AGUS REZA ARISTIADI NURWA, M.T.
Penata Muda Tingkat I (III/b)

Nama : Eka Hero Ramadhani, S.Tr.Kom
NIDN : -
Jabatan : Anggota
Tanggal Pengisian : 30-01-2024
Tanda Tangan:

Dokumen Ini ditandatangani secara elektronik oleh:
Pengembang Teknologi Pembelajaran Ahli Pertama

EKA HERO RAMADHANI, S.Tr.Kom
Penata Muda (III/a)

KATA PENGANTAR

Segala puji dan rasa syukur yang mendalam kami panjatkan kepada Tuhan Yang Maha Kuasa atas karunia dan rahmatNya Progran Studi Rekayasa Perangkat Keras Kriptografi (PS-RPK) Politeknik Siber dan Sandi Negara (Poltek SSN) telah menyelesaikan penyusunan dokumen Laporan Evaluasi Diri (LED) ini sebagai dokumen yang tidak terpisahkan dari dokumen Laporan Kinerja Program Studi (LKPS). Dokumen LED PS-RPK tahun akademik 2022/2023 ini merupakan bagian dari manajemen program studi sebagai upaya dalam menjamin mutu seluruh kriteria penilaian penyelenggaraan PS-RPK Poltek SSN yang terukur dan berkesinambungan, sesuai dengan Visi, Misi, Sasaran, dan Tujuan yang telah ditetapkan.

LED ini adalah langkah nyata dalam mengawali suatu proses pengembangan dan penjaminan mutu internal, LED PS-RPK ini disusun mengikuti panduan Instrumen Akreditasi program Studi Lam Infokom sesuai dengan kemampuan dan kondisi sesunguhnya PS-RPK. Laporan ini memuat data mutakhir berupa deskripsi dan profil program studi secara menyeluruh. Semoga dokumen ini keberadaannya tidak hanya menjadi salah satu bahan penilaian instansi berwenang tetapi juga menjadi bahan informasi dan dasar penyusunan rencana strategis Poltek SSN ke depan. LED ini juga disusun seobjektif mungkin berdasarkan data dan fakta yang ada. Kami menyadari bahwa laporan ini masih memiliki kekurangan dan keterbatasan, baik dalam penyajiannya maupun substansinya. Maka kami mengharapkan kritik yang membangun dan saran yang solutif dari semua pihak yang berkepentingan sebagai bahan kami untuk melakukan perbaikan di masa mendatang. Kami memiliki tekad yang bulat dan berkomitmen untuk terus meningkatkan mutu PS-RPK melalui tindakan yang konkret dan berkelanjutan.

Akhir kata kami haturkan ucapan terima kasih dan penghargaan yang setinggi-tingginya kepada semua pihak yang telah berpartisipasi dan berkontribusi dalam penyusunan dokumen Dokumen LED PS-RPK ini, semoga Tuhan Yang Maha Esa memberikan balasan yang terbaik dan menjadi amal shalih kita semua, Aamiiin.

Bogor, Mei 2024

Tim Penyusun

RINGKASAN EKSEKUTIF

Program Studi (Prodi) Rekayasa Perangkat Keras Kriptografi merupakan prodi yang bertransformasi atas dasar perubahan kelembagaan STSN menjadi Politeknik Siber dan Sandi Negara (Poltek SSN) berdasarkan pada Surat Menteri Riset, Teknologi, dan Pendidikan Tinggi Nomor 03/M/I/2018. Secara umum, penyelenggaraan pendidikan di Prodi Rekayasa Perangkat Keras Kriptografi berorientasi pada upaya untuk menjadi program studi berorientasi global dan pencetak sarjana terapan di bidang Rekayasa Perangkat Keras Kriptografi yang unggul dan berjiwa Pancasila, serta berkontribusi dalam keamanan nasional. Orientasi inilah yang selanjutnya melandasi visi yang disepakati bersama oleh sivitas akademik PS.

Secara umum, LED ini menyajikan informasi deskriptif, analitik, dan reflektif terkait kondisi, kinerja, serta perangkat pendidikan pada Prodi Rekayasa Kriptografi. Analisis terhadap kondisi eksternal yang relevan dan mempengaruhi eksistensi serta rumusan strategi PS dihadirkan mengawali substansi LED ini. Hasil pemindaian kondisi eksternal kemudian dijadikan salah satu dasar pertimbangan untuk penyelarasan strategi yang ditetapkan. Lebih lanjut, hasil analisis terhadap kriteria-kriteria penilaian UPPS dalam rentang tahun 2022–2023 dalam perspektif penjaminan mutu dengan pendekatan siklus PPEPP secara singkat dapat dirangkum melalui penjelasan sebagai berikut:

Kriteria 1. Visi, Misi, Tujuan, dan Strategi. Pencapaiannya memenuhi 100% namun masih belum benar-benar optimal karena PS-RPK belum mengidentifkasi secara jelas terkait stakeholder terkait bidang Rekayasa Perangkat Keras Kriptografi.

Kriteria 2. Tata Pamong, Tata kelola dan Kerja sama. Pencapaian memenuhi 100% namun masih belum benar-benar optimal karena Ketidaklengkapan dokumen SOP dalam menunjang peningkatan mutu layanan administrasi dan proses belajar mengajar dan realisasi kerjasama dengan perguruan tinggi/institusi lain masih rendah.

Kriteria 3. Mahasiswa. Pencapaian memenuhi 100% namun masih belum benar-benar optimal karena partisipasi mahasiswa pada kompetisi di bidang kriptografi masih terbatas dikarenakan jumlah kompetisi yang juga terbatas.

Kriteria 4. Sumber Daya Manusia. Persentase mencapai sebesar 93,3% dan melampaui sebesar 6,7% namun masih belum benar-benar optimal karena kualifikasi pendidikan dosen 93,4% masih S2.

Kriteria 5. Pengelolaan Keuangan dan Sarpras. Persentase mencapai sebesar 93,3% dan melampaui sebesar 66,7% namun masih belum benar-benar optimal karena dukungan anggaran (DIPA) Poltek SSN sangat bergantung pada kebijakan anggaran BSSN yang tentunya juga memengaruhi pada operasional tridharma Prodi.

Kriteria 6. Pendidikan. Pencapaian memenuhi 100% namun masih belum benar-benar optimal karena fasilitas laboratorium yang sangat terbatas dengan peralatan yang tidak upto date yang cukup menghambat dalam pelaksanaan proses belajar mengajar dan kemampuan mahasiswa dalam literasi bahasa Inggris sangat beragam sehingga berdampak

dalam memahami referensi terkait mata kuliah yang lebih banyak berbahasa Inggris.

Kriteria 7. Penelitian. Pencapaian memenuhi 100% namun masih belum benar-benar optimal karena masih rendahnya penelitian yang diadopsi atau sesuai kebutuhan masyarakat.

Kriteria 8 Pengabdian kepada Masyarakat (PkM). Pencapaian memenuhi 100% namun masih belum benar-benar optimal karena masih rendahnya publikasi pada jurnal PkM.

Kriteria 9 Luaran dan Capaian Tridharma Perguruan Tinggi. Persentase mencapai sebesar 93,3% dan melampaui sebesar 66,7% namun masih belum benar-benar optimal karena Poltek SSN belum memiliki luaran penelitian dan PkM yang langsung dapat dimanfaatkan oleh masyarakat.

DAFTAR ISI

BAB I PENDAHULUAN 1
A. DASAR PENYUSUNAN 1
B. TIM PENYUSUN DAN TANGGUNGJAWABNYA 2
C. MEKANISME KERJA PENYUSUNAN EVALUASI DIRI 3
BAB II LAPORAN EVALUASI DIRI 6
A. KONDISI EKSTERNAL 6
B. PROFIL UNIT PENGELOLA PROGRAM STUDI 10
B.1. Sejarah Unit Pengelola Program Studi 10
B.2. Visi, Misi, Tujuan, Strategi, dan Tata Nilai 11
B.3. Organisasi dan Tata Kerja 15
B.4. Mahasiswa dan Lulusan 16
B.5. Dosen dan Tenaga Kependidikan 16
B.6. Keuangan, Sarana, dan Prasarana 16
B.7. Sistem Penjaminan Mutu 17
B.8. Kinerja Unit Pengelola Program Studi dan Program Studi yang Diakreditasi ... 18
C. KRITERIA 18
C.1. VISI, MISI, TUJUAN DAN STRATEGI 18
C.2. TATA KELOLA, TATA PAMONG, DAN KERJASAMA 25
C.3. MAHASISWA 34
C.4. SUMBER DAYA MANUSIA 42
C.5. KEUANGAN, SARANA, DAN PRASARANA 50
C.6. PENDIDIKAN 56
C.7. PENELITIAN 75
C.8. PENGABDIAN KEPADA MASYARAKAT 91
C.9. LUARAN DAN CAPAIAN TRIDARMA 108
D. SUPLEMEN 121
D.1. KRITERIA PENDIDIKAN (Berbeda untuk setiap Bidang Ilmu jadi perlu disesuaikan, lihat Lampiran 2 dan 4 IAPS LAM INFOKOM) 121
D.2. KRITERIA PENGABDIAN KEPADA MASYARAKAT 123
E. ANALISIS DAN PENETAPAN PROGRAM PENGEMBANGAN UNIT PENGELOLA PROGRAM STUDI TERKAIT PROGRAM STUDI YANG DIAKREDITASI 123
E.1. Analisis Capaian Kinerja 123
E.2. Analisis SWOT atau Analisis Lain yang Relevan 124
E.3. Strategi Pengembangan 131

E.4. Program Keberlanjutan 133
BAB III PENUTUP 134

BAB I
PENDAHULUAN

A. DASAR PENYUSUNAN

Laporan Evaluasi Diri (LED) Program Studi Rekayasa Perangkat Keras Kriptografi (PS-RPK) Politeknik Siber dan Sandi Negara (PoltekSSN) disusun berdasarkan surat perintah Kepala Badan Siber dan Sandi Negara (BSSN) nomor 6706/PS/10/2023 dan diperbarui dengan surat perintah Kepala BSSN nomor 632/PS/01/2024 tentang tim penyusun dokumen akreditasi, dan mengacu pada kebijakan-kebijakan sebagai berikut:

1. Undang-undang Nomor 20 Tahun 2003 Tentang Sistem Pendidikan Nasional;
2. Undang-Undang Republik Indonesia Nomor 12 Tahun 2012 Tentang Pendidikan Tinggi;
3. Undang-undang Nomor 14 Tahun 2005 Tentang Guru dan Dosen;
4. Peraturan Presiden Republik Indonesia Nomor 8 Tahun 2012 Tentang Kerangka Kualifikasi Nasional Indonesia;
5. Peraturan Menteri Riset, Teknologi, Dan Pendidikan Tinggi Republik Indonesia Nomor 62 Tahun 2016 Tentang Sistem Penjaminan Mutu Pendidikan Tinggi;
6. Peraturan Menteri Pendidikan, Kebudayaan, Riset, dan Teknologi Nomor 53 Tahun 2023 tentang Penjaminan Mutu Pendidikan Tinggi;
7. Peraturan Menteri Pendidikan Dan Kebudayaan Republik Indonesia Nomor 5 Tahun 2020 Tentang Akreditasi Program Studi Dan Perguruan Tinggi;
8. Peraturan Badan Akreditasi Nasional Perguruan Tinggi Nomor 24 Tahun 2022 Tentang Perubahan Cakupan Akreditasi Program Studi Pada Lembaga Akreditasi Mandiri Informatika Dan Komputer;
9. Peraturan Lembaga Akreditasi Mandiri Informatika Dan Komputer No. 15/Perlam/Ma/Lam-Infokom/Xii/2023 Tentang Akreditasi Pertama Dan Reakreditasi Program Studi;
10. Peraturan Badan Siber dan Sandi Negara Nomor 12 Tahun 2019 tentang Organisasi dan Tata Kerja Politeknik Siber dan Sandi Negara;
11. Peraturan Badan Siber dan Sandi Negara Nomor 1 Tahun 2023 tentang Statuta Politeknik Siber dan Sandi Negara;
12. Peraturan Badan Siber dan Sandi Negara Nomor 14 Tahun 2019 tentang Pengelolaan Kinerja di Badan Siber dan Sandi Negara;
13. Keputusan Direktur Politeknik Siber dan Sandi Negara Nomor 03 Tahun 2022 tentang Rencana Strategis Politeknik Siber dan Sandi Negara Tahun 2021-2024;
14. Keputusan Direktur Politeknik Siber dan Sandi Negara Nomor 18 Tahun 2021 tentang Peta Proses Bisnis Politeknik Siber dan Sandi Negara
15. Keputusan Direktur Politeknik Siber dan Sandi Negara Nomor 20.1 Tahun 2022 tentang Standar Mutu Politeknik Siber dan Sandi Negara;

LED PS-RPK ini merupakan gambaran tentang bagaimana UPPS dan PS-RPK menetapkan standar mutu mengikuti SN-Dikti sekaligus sebagai laporan bagaimana mutu PS-RPK sesuai dengan rencana strategis yang sudah ditetapkan. Dalam pelaksanaan untuk mencapai standar mutu yang ditetapkan PS-RPK menggunakan proses bisnis di PoltekSSN sesuai dengan tugas dan fungsi masing-masing unit kerja sesuai yang tertuang di struktur organisasi dan statuta PoltekSSN. Evaluasi yang dilakukan juga untuk melihat ketercapaian mutu yang dilaksanakan terhadap target-target kinerja pada rencana strategis dan pengukuran kinerja sesuai pedoman penilaian kinerja yang ditetapkan oleh BSSN. Pengendalian dan peningkatan juga dilakukan PS-RPK sebagai bentuk upaya pengembangan PS-RPK sejalan dengan rencana strategis guna mewujudkan visi dan misi PS-RPK.

B. TIM PENYUSUN DAN TANGGUNGJAWABNYA

No	Nama (Jabatan)	Peran dalam Tim	Uraian Tugas
1.	Marsekal Pertama R. Tjahjo Khurniawan, S.T., M.Si. (Direktur Poltek SSN)	Pengarah	Mengarahkan, membimbing, dan memberikan dukungan penuh dalam pendayagunaan seluruh potensi yang diperlukan dalam proses akreditasi prodi.
2.	Setiyo Cahyono, S.Kom., M.T. (Wakil Direktur Bidang Keuangan dan Umum)	Ketua	Bertanggung jawab atas keberhasilan akreditasi dengan cara memimpin dan memberikan arahan pelaksanaan akreditasi prodi.
3.	Arizal, M.T. (Kepala Pusat Penjaminan Mutu)	Sekretaris	Mengkoordinasikan tim sekretariat dalam mendukung penyusunan dokumen akreditasi
4.	Mohamad Syahral, S.T., M.T. (Ketua Program Studi Rekayasa Perangat Keras Kriptografi)	Koordinator	Mengkoordinasikan tim penyusun LKPS dan LED dalam proses penyusunan dengan cara meneruskan arahan Ketua dan menjabarkan kepada masing-masing tim penyusun menjadi lebih spesifik dan melakukan kompilasi hasil penyusunan LKPS dan LED dari masing-masing tim penyusun.
5.	1. Dr. Magfirawaty, S.Si., M.Si. (Lektor pada PS-RPK); 2. Desi Marlena, M.T. (Lektor pada PS-RPK); 3. Dion Ogi, S.Pd., M.T. (Lektor pada PS-RPK); 4. Fetty Amelia, S.ST.,M.T. (Asisten Ahli pada PS-RPK);	Tim Penyusun Laporan kinerja Program Studi (LKPS) dan Laporan Evaluasi Diri Program Studi	a. Mengumpulkan data dukung akreditasi prodi berupa dokumen kebijakan dan laporan pelaksanaan kegiatan. b. Menyusun LKPS dan LED. c. Melakukan simulasi nilai akreditasi prodi sebelum proses pengajuan akreditasi.

No	Nama (Jabatan)	Peran dalam Tim	Uraian Tugas
	5. Agus Reza Aristiadi Nurwa, M.T. (Asisten Ahli pada PS-RPK); 6. Eka Hero Ramadhani, S.Tr.Kom. (Pengembang Teknologi Pembelajaran Ahli Pertama pada PS-RPK).	(LED Prodi)	d. Melakukan koordinasi dengan pihak-pihak terkait demi kelancaran proses akreditasi prodi. e. Memberikan laporan secara berkala terkait progres penyusunan dokumen akreditasi prodi. f. Mengajukan dokumen akreditasi ke Lembaga Akreditasi Mandiri Informatika dan Komputer (LAM-INFOKOM).
6.	1. Yulius Paulus Dharsono, S.E., M.Kom. (Kepala Unit Teknologi Informasi) 2. Edy Soeprapto, A.Md. (Pranata Komputer Terampil) 3. Didi Supriadi, S.ST. (Pranata Komputer Ahli Muda)	Tim Teknologi Informasi	Memberikan layanan TIK yang mendukung kegiatan penyusuna dokumen Laporan Evaluasi Diri PS-RPK
	1. Astri Wikandari, A.Md. (Arsiparis Mahir) 2. Khoirun Nisa, S.Pd. (Pengembang Teknologi Pembelajaran Ahli Pertama) 3. Ira Rosianal Hikmah, M.Si. (Lektor pada Prodi Rekayasa Keamanan Siber yang ditempatkan di Pusat Penjaminan Mutu) 4. Murtiyaningsih, A.Md. (Arsiparis Mahir) 5. Yulianti Handayani (Pengadministrasi Perkantoran) 6. Eviana (Pengadministrasi Perkantoran)	Tim Sekretariat	a. Menyiapkan sarana dan prasarana pendukung administrasi akreditasi. b. Menyiapkan dokumentasi dan administrasi untuk keperluan akreditasi prodi. c. Menyusun laporan kegiatan.

C. MEKANISME KERJA PENYUSUNAN EVALUASI DIRI

Penyusunan LED PS-RPK diawali dengan kick-off meeting pada bulan Maret 2023 dengan melakukan sosialisasi terkait perubahan lembaga akreditasi program studi yang pada periode sebelumnya melalui BAN-PT tetapi untuk periode akreditasi kali ini melalui LAM Infokom sehingga tim penyusun LKPS dan LED, Gugus Kendali Mutu (GKM), masing-masing kepala unit kerja di PoltekSSN perlu mendapatkan sosialisasi terkait Instrumen Akreditasi Program Studi dan matriks penilaian dari LAM Infokom.

Kemudian penyusuna LKPS dan LED PS-RPK mengikuti mekanisme meliputi langkah-langkah pengumpulan data dan informasi, verifikasi dan validasi data, pengecekan konsistensi data, analisis data, identifikasi akar masalah, dan penetapan strategi pengembangan yang merujuk pada rencana strategis Poltek SSN. Selain itu, dalam

penyusunan LED, PS-RPK juga mematuhi linimasa yang telah ditetapkan oleh tim penyusun LED untuk memastikan kelengkapan dan penyelesaian dokumen sesuai dengan target yang telah ditetapkan.

1. **Pengumpulan Data dan Informasi:**
   a. **Identifikasi Data dan Informasi :** Tim Penyusun bersama GKM dan dibantu tim sekretariat melakukan identifikasi data dan informasi yang dibutuhkan dalam penyusunan LKPS dan LED kemudian mengumpulkannya pada penyimpanan awan internal PoltekSSN agar bisa diakses bersama oleh semua tim penyusun.
   b. **Repositori Data dan Informasi :** Tim sekretariat bersama GKM mencari dan mengumpulkan dokumen yang diidentifikasi ke dalam satu penyimpanan awan (*drive* Poltek SSN) yang sudah disiapkan oleh Tim teknologi informasi.
   c. **Klasifikasi Data dan Informasi:** Tim Penyusun dan tim sekretariat bersama-sama melakukan kalsifikasi data dan informasi sesuai dengan struktur/kriteria penyusunan LKPS dan LED dan membuat folder untuk masing-masing kriteria untuk memudahkan pengolahan data dan informasi yang akan digunakan.

.

2. **Verifikasi dan Validasi Data**
   a. **Verifikasi Dokumen :** Tim penyusun dan tim sekretariat melakukan verifikasi dokumen yang sudah diklasifikasi sesuai kriteria pada repositori untuk memastikan kesahihan dan keasliannya.
   b. **Validasi Data :** Ketua tim dan koordinator melakukan validasi data dari dokumen yang sudah diverifikasi bersama dengan unit kerja Poltek SSN terkait untuk memastikan kebenaran data dengan kondisi yang ada sesuai dengan rentang waktunya.

3. **Pengecekan Konsistensi Data**
   Ketua tim bersama tim penyusun melakukan pengecekan konsistensi data yang sudah dimasukkan dalam draft LKPS dan LED PS-RPK dibawah pengawasan oleh Pengarah. Pengecekan konsistensi data bukan hanya pada konsistensi data antara LKPS dan LED saja, melainkan juga konsistensi data pada LED antara bagian Penetapan, Pelaksanaan, Evaluasi, Pengendalian, dan Peningkatan untuk masing-masing kriteria C1 sampai dengan C9.

4. **Analisis Data**
   Melalui rapat kerja Tim Akreditasi PS-RPK mengidentifikasi keterkaitan antara data pada masing-masing kriteria penilaian dari aspek kesesuaian, kelayakan, dan kecukupan serta kondisi eksternal PS-RPK, kemudian hasil analisis digunakan sebagai bahan rujukan untuk melakukan identifikasi akar masalah.

5. **Identifikasi Akar Masalah, dan Penetapan Strategi Pengembangan**
   a. **Identifikasi Akar Masalah :** Ketua Tim Akreditasi memimpin rapat kerja untuk membuat daftar permasalahan dari hasil evaluasi setiap kriteria penilaian LED, kemudian mengumpulkan data-data yang diperlukan untuk dapat mengidentifikasi akar masalah yang menjadi penyebab primer dari semua daftar permasalahan yang ditemukan.
   b. **Penetapan Strategi Pengembangan :** strategi pengembangan dirumuskan menggunakan analisis SWOT terhadap akar masalah yang ditemukan, dengan mempertimbangkan kemampuan sumber daya internal dan kondisi eksternal dikaitkan dengan pencapaian VMTS PS-RPK. Hasil analisis SWOT kemudian disepakati di

rapat kerja Tim Akreditasi, dan menjadi pembahasan pada Rapat Tinjauan Manajemen untuk mendapatkan penetapan strategi, setelah itu dilakukan finalisasi dokumen LED PS-RPK.

No.	Kegiatan	Januari				Februari				Maret				April				Mei	
		1	2	3	4	1	2	3	4	1	2	3	4	1	2	3	4	1	2
1	Pengumpulan Data dan Informasi																		
	a. Identifikasi Data dan Informasi																		
	b. Repositori Data dan Informasi																		
	c. Klasifikasi Data dan Informasi																		
2	Verifikasi dan Validasi Data																		
	a. Verifikasi Dokumen																		
	b. Validasi Data																		
3	Pengecekan Konsistensi Data																		
4	Analisis data																		
5	Identifikasi Akar Masalah, dan Penetapan Strategi Pengembangan																		
	a. Identifikasi Akar Masalah																		
	b. Penetapan Strategi Pengembangan																		
6	Penandatanganan dokumen : - Surat Permohonan APS - Surat Pernyataan Usulan APS - LED - LKPS																		
7	Pengumpulan dokumen akreditasi ke aplikasi SALAM Infokom																		

BAB II
LAPORAN EVALUASI DIRI

A. KONDISI EKSTERNAL

A.1. Lingkungan Makro

A.1.1. Aspek Kebijakan

Dengan terbitnya Peraturan Pemerintah Nomor 57 Tahun 2022 Tentang Penyelenggaraan Perguruan Tinggi oleh Kementerian Lain dan Lembaga Pemerintah Nonkementerian, Poltek SSN sebagai satu-satunya Perguruan Tinggi Kementerian Lain atau Lembaga Pemerintah Nonkementerian (PTKL) yang menyelenggarakan pendidikan tinggi (vokasi dan profesi) di bidang keamanan siber dan sandi, yang hal ini selaras dengan salah satu strategi Rencana Pembangunan Jangka Menengah Nasional (RPJMN) periode 2020-2024 yakni Teknologi Informasi Dan Komunikasi (TIK) Untuk Transformasi Digital. Begitu juga dengan perkembangan revolusi industri 4.0 yang makin pesat, yang mendorong pemerintah melakukan percepatan Sistem Pemerintah Berbasis Elektronik (SPBE) serta penguatan keamanan pada Infrastruktur Informasi Vital (IIV) dan BSSN memiliki peran penting dalam transformasi digital dan keamanan ruang siber nasional termasuk dalam penguatan keamanan SPBE dan IIV. Maka PS-RPK Poltek SSN sebagai perguruan tinggi di bawah BSSN juga dituntut untuk dapat berperan aktif dan berkontribusi dalam menyediakan SDM untuk mendukung transformasi digital dan keamanan siber dan sandi nasional.

Pada tahun 2019 BSSN bersama perguruan tinggi nasional, dunia usaha, dan dunia industri meluncurkan Peta Okupasi Nasional Keamanan Siber dan Sandi (PONKS) kemudian selama tahun 2020 hingga 2023 terus merumuskan Standar Kompetensi Kerja Nasional Indonesia (SKKNI) di bidang Keamanan Siber dan Kriptografi, seperti Kepmenaker nomor 391 tahun 2020 tentang SKKNI *Security Operation center*, Kepmenaker nomor 23 tahun 2022 tentang SKKNI Uji Keamanan Siber, Kepmenaker nomor 24 tahun 2022 tentang SKKNI Audit Keamanan Informasi, dan Kepmenaker nomor 4 tahun 2024 tentang SKKNI bidang Kriptografi.

Seiring dengan perkembangan kebijakan terkait keamanan siber dan kriptografi, terlebih kriptografi juga merupakan inti dari proses mengamankan informasi dan dengan kemajuan saat ini, kriptografi dapat digunakan untuk memastikan kerahasiaan, autentikasi, ketersediaan, integritas, akuntabilitas, dan otorisasi berdasarkan kebutuhan organisasi, sehingga peran PS-RPK terhadap keamanan nasional khususnya di bidang keamanan siber dan sandi cukup strategis.

A.1.2. Aspek Ekonomi

Pandemi Covid-19 sangat mempengaruhi meningkatnya pangsa pasar *e-commerce*, seperti dilansir oleh E-CommerceDB (ECDB), lembaga riset e-commerce dari Jerman, yang melakukan analisa dan memproyeksikan pangsa pasar e-commerce global. Pangsa pasar e-commerce pada tahun 2018 mencapai 9,6% dari total pasar ritel global, kemudian meningkat menjadi 10,7% pada tahun 2019. Memasuki tahun pandemi Covid-19, kenaikannya meningkat cukup signifikan menjadi 14,2% pada tahun 2020 dan 16,1% pada tahun 2021. Pangsa pasar sempat menurun menjadi 15,5% pada tahun 2022, namun kembali naik menjadi 16,3% pada tahun 2023. ECDB kemudian memproyeksikan 2024 pangsanya menjadi 17,3%. Sebelumnya, ECDB menyebut Indonesia menjadi negara dengan proyeksi pertumbuhan e-commerce tertinggi di dunia pada 2024. Tingkat

pertumbuhannya menyentuh 30,5%. Proyeksi itu lebih tinggi hampir tiga kali lipat dari rerata global yang sebesar 10,4%. [databoks.katadata.id]
Sementara berdasarkan survei keyakinan masyarakat terhadap keamanan siber yang dimiliki oleh pusat penyimpanan data pemerintah Indonesia yang dilakukan oleh Kurious-Katadata Insight Center (KIC), sebanyak 62,6% responden menyatakan tidak yakin dan 19,1% dari jawaban tersebut responden menjawab sangat tidak yakin. Pada sisi lain, terdapat 30% reponden menjawab yakin dan 8,1% dari mereka menjawab sangat yakin. Responden sisanya sebanyak 7,4% menjawab tidak tahu. [databoks.katadata.id]
[databoks.katadata.id] juga menghimpun data yang menunjukkan bahwa sepanjang paruh pertama 2023 diduga terjadi empat kebocoran database milik pemerintah, yakni ; Kebocoran data pengguna BPJS Kesehatan sebanyak 19,5 juta data pengguna BPJS Ketenagakerjaan, Serangan siber terhadap Bank Syariah Indonesia (BSI) oleh LockBit, Kebocoran data 34 juta paspor WNI, Kebocoran data 337 juta kependudukan dan catatan sipil (Dukcapil) yang berasal dari Kementerian Dalam Negeri (Kemendagri). Tentu saja kebocoran data tersebut juga berdampak terhadap kerugian ekonomi jika data yang bocor digunakan untuk tindak kejahatan finansial.

A.1.3. Aspek Sosial Budaya

Berdasarkan data yang dihimpun oleh Badan Siber dan Sandi Negara (BSSN) pada Juli 2023, pengguna internet di Indonesia mencapai 212,9 juta orang atau sebanyak 77% dari seluruh penduduk Indonesia. Selain itu, banyaknya gawai yang terkoneksi ke internet mencapai 353,8 juta atau sebesar 128% dari jumlah penduduk, yang berarti bahwa satu orang dapat memiliki lebih dari satu gawai. Pada laporan yang sama, pengguna media sosial di Indonesia mencapai 167 juta orang, atau sekitar 60% dari total jumlah penduduk, dengan rata-rata durasi penggunaan mencapai 3 jam 18 menit dalam sehari.
Media sosial menjadi sebuah elemen penting dalam perubahan sosial budaya. Dalam media sosial, kemudahan berinteraksi menyebabkan meleburnya batas-batas budaya, yang membawa dampak positif sekaligus dampak negatif. Dalam kasus ekstrim, media sosial sering dijadikan sebagai alat untuk perundungan (*cyber bullying*), menyebarkan berita-berita yang tidak benar, bahkan media untuk melakukan kejahatan siber. Untuk mengantisipasi dampak dan pengaruh negatif dari sosial media, Prodi RPK sebagai bagian dari Poltek SSN dan BSSN berupaya menciptakan generasi yang memiliki kesadaran akan sosial budaya yang baik di ruang siber.

A.1.4. Aspek Perkembangan Ilmu Pengetahuan dan Teknologi

Perkembangan ilmu pengetahuan dan teknologi di dunia siber bergerak cepat dan dinamis, sebagai contoh teknologi terdepan saat ini seperti metaverse, digital twin, dan aplikasi kendaraan otonom sebagai sistem pintar. Teknologi perangkat elektronika juga mendorong makin pesatnya perkembangan sistem pintar seperti, rumah pintar, pertanian pintar, kota pintar, dan sistem pintar lainnya yang membuat kehidupan nyata dan dunia maya saling terhubung atau yang lebih dikenal dengan istilah *Internet Of Things* (IoT). Secara mendasar Teknologi IoT bertumpu pada empat komponen yaitu sensor, konektivitas, pengolahan data (*Micro Controller*), dan antar muka.
Namun saat ini teknologi IoT semakin berkembang dan terintegrasi dengan teknologi *Artificial Intelligence* (AI) menjadi *Artificial Intelligence of Things* (AioT). AI dan IoT memang berkaitan erat karena keduanya bekerja sama untuk menciptakan sistem yang lebih cerdas dan terhubung. Perangkat IoT menghasilkan data yang digunakan untuk bekerja dengan algoritma AI, yang kemudian dapat digunakan untuk membuat keputusan dan mengontrol

perangkat IoT. Hal ini dapat digambarkan sebagai putaran umpan balik. Putaran umpan balik dapat digunakan untuk terus meningkatkan kinerja perangkat dan sistem IoT, menjadikannya lebih cerdas dan adaptif dari waktu ke waktu. Jadi hal ini membantu menciptakan sistem yang lebih cerdas dan terhubung yang dapat meningkatkan kehidupan kita dan mengubah industri. Perkembangan tersebut mendorong PS-RPK untuk lebih mengembangkan keilmuannya yang mengintegrasikan Kriptografi dengan teknologi AIoT.

A.2. Lingkungan Mikro

A.2.1. Pesaing

Hingga ini Poltek SSN merupakan satu-satunya perguruan tinggi kedinasan yang memiliki program studi di bidang keamanan siber dan kriptografi, hal ini juga berlaku bagi PS-RPK yang menjadi program studi satu-satunya yang mengintegrasikan kriptografi dengan sistem komputer. Pesaing terdekat yang dimiliki oleh PS-RPK adalah program studi Rekayasa Sistem Komputer Vokasional, Institut Petanian Bogor, tetapi persaingan sesungguhnya adalah menarik minat/animo masyarakat untuk menjadi calon mahasiswa, mengingat keilmuan yang menggabungkan kriptografi dan sistem komputer masih belum dikenal oleh masyarakat, begitu juga profesi di bidang ini untuk bekerja di sektor pemerintahan juga masih belum dikenal, yang lebih populer adalah keilmuan bidang keamanan siber, untuk itulah penting bagi PS-RPK untuk mengedepankan istilah keilmuan keamanan AIoT sebagai bentuk promosi PS-RPK.

A.2.2. Pengguna Lulusan

Berbagai instansi pemerintah dari BSSN sampai dengan TNI/Polri yang menggunakan lulusan Poltek SSN memiliki harapan tertentu terhadap kompetensi lulusan. Selama tiga tahun terakhir, Poltek SSN memastikan bahwa lulusannya memenuhi standar yang diharapkan oleh pengguna lulusan dan dapat dilihat berdasarkan evaluasi pengguna lulusan yang secara periodik dilakukan setiap tahunnya, termasuk pengembangan kurikulum yang relevan dan pemantauan terhadap kebutuhan pasar kerja.

A.2.3. Sumber Calon Mahasiswa

Perguruan tinggi dengan reputasi yang baik cenderung menarik minat calon mahasiswa untuk mendaftar. Minat dan antusiasme calon taruna untuk mendaftar dan mengikuti proses seleksi masuk Poltek SSN Tahun 2023 mengalami kenaikan dari tahun sebelumnya. Jumlah pendaftar Seleksi Penerimaan Taruna Baru (SPTB) Poltek SSN pada tahun 2023 sebanyak 3.996 orang. Rasio jumlah pendaftar dengan jumlah taruna yang akan diterima adalah 1:32, artinya satu orang taruna yang diterima harus bersaing dengan 32 orang pendaftar. Rasio ini menunjukkan bahwa tingkat persaingan untuk diterima di Poltek SSN sangat tinggi.

A.2.4. Sumber Calon Dosen

Hingga saat ini, semua dosen Poltek SSN terdiri dari dosen internal dan eksternal. Dosen internal adalah dosen yang berstatus pegawai BSSN dan memiliki jabatan fungsional dosen, sedangkan dosen eksternal adalah praktisi yang aktif bekerja di BSSN, TNI/Polri, maupun perguruan tinggi lainnya.

A.2.5. Sumber Calon Tendik

Selain dosen, proses pendidikan di Poltek SSN juga didukung oleh tenaga kependidikan yang terdiri dari pegawai yang berstatus PNS aktif di BSSN, termasuk pustakawan, pranata komputer, pranata laboratorium pendidikan, pengembang teknologi pendidikan, tenaga

administratif, dan sebagainya. Kualifikasi untuk tenaga kependidikan ditentukan oleh BSSN berdasarkan persyaratan rekrutmen dan formasi yang ada.

A.2.6. Sumber Pendanaan

Sebagai perguruan tinggi kedinasan yang berada di bawah naungan BSSN selaku instansi pembina, Poltek SSN masih bergantung pada satu sumber pendanaan anggaran, yakni Anggaran Pendapatan dan Belanja Negara (APBN) untuk pembiayaan keseluruhan operasional pendidikan tinggi. Hal ini disebabkan karena BSSN menetapkan hanya ada satu satuan kerja anggaran di lingkungan BSSN. Secara umum, pagu anggaran alokasi yang didapatkan dinilai cukup untuk menjalankan operasional dan pengembangan Poltek SSN. Alur proses pengelolaan anggaran di Poltek SSN dimulai dari proses perencanaan, yaitu Poltek SSN mengajukan daftar kebutuhan anggaran dengan mengacu pada Renstra dan Perjanjian Kinerja (Perkin) yang diampu oleh Direktur Poltek SSN kepada Kepala BSSN. Setelah penetapan pagu anggaran untuk tahun berjalan, maka Poltek SSN berkewajiban untuk melakukan pelaksanaan anggaran disertai dengan proses monitoring dan evaluasi untuk memastikan pelaksanaan penggunaan dana secara efektif dan efisien. Dalam hal ini, Poltek SSN telah mengimplementasikan Sistem Akuntabilitas Kinerja Instansi Pemerintah (SAKIP).

A.2.7. Perkuliahan Daring

Dalam melakukan proses perkuliahan, Poltek SSN juga menyelenggarakan proses pendidikan jarak jauh yang dapat dimanfaatkan saat terjadi keterbatasan ruang antara dosen dan taruna. Hal ini dilakukan pada saat masa pandemi COVID-19 dan ketika dosen sedang berhalangan hadir di kelas. Akan tetapi, karena sistem pendidikan berasrama yang diterapkan di Poltek SSN, maka taruna tetap hadir di kelas.

A.2.8. Kebutuhan Dunia Usaha/Industri dan Masyarakat

Berdasarkan *Roadmap* Pembinaan SDM Keamanan Siber dan Sandi 2020-2024 (BSSN), saat ini terdapat 9.804 kesempatan kerja di bidang industri keamanan siber di Indonesia. Sementara itu, BSSN mencatat terdapat 650 instansi penyelenggara negara dan 1.000 instansi penyelenggara layanan publik yang menyediakan kesempatan kerja. Dengan jumlah tersebut, bisa diasumsikan masing-masing instansi membutuhkan paling sedikit lima orang yang memiliki kompetensi keamanan siber. Dengan demikian, total SDM yang dibutuhkan adalah 18.054 orang. Kebutuhan SDM keamanan siber dan sandi tersebut salah satunya dapat dipenuhi oleh lulusan Poltek SSN.

A.2.9. Kemitraan

Poltek SSN mendukung terselenggaranya penelitian dan pengembangan (Litbang) dengan lembaga-lembaga litbang negara, perguruan tinggi dalam negeri seperti UI, UGM, ITB, IPB, PENS Surabaya, dll sedangkan mitra perguruan tinggi luar negeri seperti Pusan University, Kangwon University. Selain itu Poltek SSN juga bermitra dengan perusahaan terkemuka seperti Huawei, Sinarmas, dan Infra Digital Foundation. Pada sektor pemerintahan dalam negeri Poltek SSN bekerja sama dengan Diskominfo Jawa Barat, sedangkan pemerintah luar negeri, Poltek SSN bekerja sama dengan KOICA dan USAID.

B. PROFIL UNIT PENGELOLA PROGRAM STUDI

B.1. Sejarah Unit Pengelola Program Studi

Terbentuknya Poltek SSN berawal dari pendidikan sandi pada tahun 1946, bersamaan dengan berdirinya organisasi sandi di Kementerian Pertahanan, yang pada saat itu dikenal dengan nama Bagian Code Kementerian Pertahanan Bagian B (Intelijen). Pada tahun 1947, dibentuk pendidikan sandi dengan sistem magang. Setelah organisasi persandian ditingkatkan statusnya menjadi suatu badan/lembaga tersendiri bernama Djawatan Sandi pada tahun 1950, sistem pendidikan sandi disempurnakan menjadi pendidikan Sandiman dan Juru Sandi. Karena pendidikan Sandiman dinilai kurang dalam analisis kriptografi, sehingga dibentuk pendidikan Ahli Sandi Brevet A dan Brevet B. Meskipun demikian, pendidikan Sandiman dan Juru Sandi tetap ada dengan nama Diklat Sandiman untuk Ahli Sandi Tingkat II dan Juru Sandi untuk Ahli Sandi Tingkat I.

Pada akhir tahun 1969, dibuka pendidikan Ahli Sandi Gaya Baru yang menggunakan kurikulum gabungan Pendidikan Ahli Sandi Brevet A dan Pendidikan Sandiman. Pada tahun 1973, Pendidikan Ahli Sandi Gaya Baru dinyatakan secara *de facto* sebagai Akademi Sandi Negara (AKSARA). Hal tersebut dikuatkan dengan Surat Keputusan Ketua Lembaga Sandi Negara (Lemsaneg) No. 078.II.4.74 tahun 1974 dan Surat Keputusan Menteri Pendidikan dan Kebudayaan No. 0135/U/1975 tentang Pengesahan Akademi Sandi Negara.

Melalui proses penilaian dan peninjauan mengenai kelayakan sistem pendidikan, kurikulum, sarana dan prasarana, maka berdasarkan Surat Menteri Pendidikan Nasional (Mendiknas) Nomor 19/MPN/02 tahun 2002, Mendiknas menilai AKSARA (untuk pendidikan D-III) layak untuk ditingkatkan menjadi Sekolah Tinggi Sandi Negara (STSN). Berdasarkan Keputusan Presiden RI Nomor 22 Tahun 2003 menetapkan tentang Pendirian Sekolah Tinggi Sandi Negara. Keputusan Presiden RI ini menetapkan pula bahwa AKSARA diintegrasikan ke dalam STSN.

Pada tahun 2002, STSN membuka pendidikan untuk angkatan pertama. Pada tahun ini, pendidikan akademik diselenggarakan berdasarkan kurikulum 2002. Kurikulum 2002 mengatur STSN untuk menyelenggarakan dua bidang studi, yaitu Manajemen Persandian dan Teknik Persandian. Teknik Persandian dibagi lagi menjadi dua bidang minat yaitu Teknik Rancang Bangun dan Teknik Kripto. Perjalanan panjang STSN hingga tahun 2019 melalui empat kali perubahan kurikulum, dengan menyesuaikan kebutuhan pengguna dan kemajuan dunia pendidikan. Kurikulum STSN mengalami revisi di tahun 2004, 2005, 2007, dan terakhir kurikulum yang digunakan adalah hasil revisi di tahun 2016.

Melalui pertimbangan Kepala Badan Siber dan Sandi Negara (BSSN) pada Peraturan BSSN Nomor 12 Tahun 2019, bahwa dalam meningkatkan kualitas dan kompetensi SDM di bidang siber dan sandi bagi BSSN dan Kementerian/Lembaga lain, dilakukan perubahan kelembagaan STSN menjadi Politeknik Siber dan Sandi Negara (Poltek SSN). Perubahan menjadi Poltek SSN juga berdasarkan pada Surat Menteri Riset, Teknologi, dan Pendidikan Tinggi Nomor 03/M/I/2018 dan berdasarkan persetujuan Menteri Pendayagunaan Aparatur Negara dan Reformasi Birokrasi Nomor B/1007/M.KT.01/2019. Poltek SSN terdiri dari tiga program studi, yaitu Rekayasa Kriptografi, Rekayasa Perangkat Keras Kriptografi, dan Rekayasa Keamanan Siber.

B.2. Visi, Misi, Tujuan, Strategi, dan Tata Nilai

Untuk menghadapi perubahan lingkungan strategis, yang tidak hanya terbatas pada kebutuhan persandian, melainkan bertambah luas menjadi bidang keamanan siber dan kriptografi, PS-RPK sebagai bagian dari Poltek SSN melakukan berbagai langkah perubahan yang meliputi perubahan terhadap visi, misi, tujuan, sasaran strategis, kelembagaan dan program studi. Dengan melakukan beberapa kajian dan *Focus Group Discussion* yang melibatkan Senat Poltek SSN, seluruh sivitas akademika, *stakeholder,* serta narasumber, dihasilkan rumusan visi dan misi baru yang tertuang dalam Peraturan Badan Siber dan Sandi Negara Nomor 1 Tahun 2023 Tentang Statuta Politeknik Siber dan Sandi Negara.

B.2.1 Visi, Misi, Tujuan, dan Strategi Poltek SSN

1) Visi

   Visi, Misi, Tujuan, dan Strategi Poltek SSN ditetapkan dalam Keputusan Direktur Politeknik Siber dan Sandi Negara Nomor 02.1 Tahun 2020 tentang Visi, Misi, Tujuan dan Strategi Politeknik Siber dan Sandi Negara yaitu "**Menjadi perguruan tinggi berkelas dunia yang menghasilkan aparatur keamanan siber dan sandi yang unggul dan berjiwa Pancasila**."

2) Misi

   Dalam rangka mewujudkan visi sebagaimana disebutkan sebelumnya, Poltek SSN memiliki misi:

   1. Menyelenggarakan program pembelajaran berkualitas tinggi dalam rangka penguasaan pengetahuan dan keahlian di bidang keamanan siber dan sandi;
   2. Menyelenggarakan penelitian yang berkualitas tinggi dalam rangka pengembangan dan penerapan pengetahuan dan keahlian di bidang keamanan siber dan sandi;
   3. Menyelenggarakan pengabdian kepada masyarakat berkualitas tinggi dalam rangka penerapan pengetahuan dan keahlian di bidang keamanan siber dan sandi; dan
   4. Menyiapkan dan membentuk aparatur keamanan siber dan sandi yang tangguh, mandiri, kreatif, inovatif, dan memiliki daya saing global di bidang keamanan siber dan sandi.

3) Tujuan

   Tujuan Poltek SSN yaitu:

   1. Membentuk aparatur di bidang keamanan siber dan sandi yang sesuai dengan ketentuan peraturan perundang undangan;
   2. Memberdayakan Sivitas Akademika melalui penyaluran aspirasi, pengembangan potensi, pembuktian prestasi, dan pemberian apresiasi dalam mewujudkan Poltek SSN sebagai pusat studi keamanan siber dan sandi; dan
   3. Menyiapkan aparatur di bidang keamanan siber dan sandi yang mampu mengembangkan diri sesuai tuntutan pekerjaan dan perkembangan ilmu pengetahuan dan teknologi.

4) Strategi

   Perumusan strategi diformulasikan dengan analisis *Strengths, Weaknesses, Opportunities, and Threats* (SWOT) berdasarkan faktor lingkungan strategis internal dan faktor lingkungan strategis eksternal yang berpengaruh pada Poltek SSN Perumusan strategi dikelompokkan sesuai dengan tema strategis (*strategic*

theme) atau strategi yang bersesuaian. Strategi Poltek SSN Tahun 2020 hingga Tahun 2024 dapat dilihat pada Gambar B.1.

Dengan memperhatikan arah kebijakan Poltek SSN periode 2020–2024, maka strategi Poltek SSN disajikan sebagai berikut:

1. Pendidikan berkualitas

   Strategi ini digunakan untuk pencapaian sasaran strategis berupa peningkatan kualitas pendidikan di bidang akademik dan pengasuhan. Sesuai dengan jenis pendidikan yang diselenggarakan oleh Poltek SSN yaitu pendidikan vokasi, maka Poltek SSN berupaya untuk menghasilkan lulusan yang *"Ready for Use"*. Dalam rangka mencapai pendidikan yang berkualitas, maka kurikulum yang disusun untuk setiap Prodi dilakukan dengan berbasis kompetensi mengacu pada Kerangka Kualifikasi Nasional Indonesia (KKNI) yang merujuk pada Peraturan Presiden Nomor 8 Tahun 2012 Tentang Kerangka Kualifikasi Nasional Indonesia. Kompetensi lulusan disusun sesuai dengan deskripsi KKNI level 6 yaitu level yang setara dengan jenjang Sarjana S1/D4, meliputi aspek Kemampuan Kerja, Penguasaan Pengetahuan, Kemampuan Manajerial dan Sikap dan Tata Nilai. Selain itu, penetapan Peta Okupasi Nasional Keamanan Siber (PONKS) sangat berpengaruh dalam penyusunan kurikulum akademik sehingga tugas Poltek SSN dalam mencetak SDM sesuai dengan kebutuhan *stakeholder* dapat dicapai dengan baik.

   Oleh karena itu, beberapa strategi yang dikembangkan sebagai berikut:

   a. Melakukan penataan kurikulum untuk mengakomodasi KKNI dan PONKS dengan memperhatikan kebutuhan perkembangan ilmu pengetahuan dan teknologi (IPTEK) dan kebutuhan *stakeholder*, yang dilanjutkan dengan implementasi pada program studi atau bidang minat;
   b. Melakukan percepatan kaderisasi dan peningkatan kemampuan dengan *sharing knowledge* antardosen Poltek SSN;
   c. Meningkatkan kinerja kelompok keilmuan dengan menggerakkan kelompok keilmuan secara efektif untuk mempelajari perkembangan teknologiserta aturan dan kebijakan eksternal yang didukung dengan alokasi dana dan target;
   d. Meningkatkan budaya akademik di Poltek SSN melalui pembiasaan dan program-program peningkatan budaya akademik; dan
   e. Menata sistem pengasuhan yang meliputi *values*, internalisasi dan penilaian serta evaluasi.

2. Kolaborasi Pengabdian Masyarakat

   Fokus dari pelaksanaan pengabdian masyarakat oleh Poltek SSN adalah meningkatkan kerja sama dan kolaborasi dengan berbagai pihak untuk memberikan kontribusi secara nyata kepada masyarakat. Oleh karena itu, beberapa strategi yang dikembangkan adalah sebagai berikut:

   a. Melakukan kolaborasi pengabdian masyarakat dengan *stakeholder* dan alumni;
   b. Melakukan kegiatan pengabdian masyarakat secara daring maupun luring secara nasional untuk membangun *awareness* masyarakat dalam mengatasi ancaman siber; dan
   c. Melakukan kegiatan pengabdian masyarakat melalui kemitraan dengan sektor industri/pemerintahan untuk lokus "magang" guna peningkatan kompetensi mahasiswa/dosen.

3. Peningkatan Mutu
   Meningkatkan penjaminan mutu internal dengan kegiatan sosialisasi standar mutu Poltek SSN, internalisasi standar mutu, audit mutu internal, evaluasi hasil audit mutu, dan sosialisasi hasil audit mutu internal;
4. Kerjasama kemitraan (*strategic partnership*)
   Membuka jejaring dan kerja sama melalui kegiatan workshop/seminar kepada pemerintah, industri, perguruan tinggi, dan komunitas di bidang keamanan siber dan sandi di tingkat nasional dan internasional;
5. Perluasan akses dan pasar (e*xpand access and market*)
   Melakukan publikasi kegiatan Poltek SSN dan meningkatkan citra institusi Poltek SSN dengan kegiatan *branding.*
6. Tata kelola yang baik (*excellent governance*)
   Mewujudkan perguruan tinggi yang sesuai dengan prinsip–prinsip *good university governance.*
7. Kapabilitas sumber daya manusia (*human resource capability*)
   Meningkatkan kompetensi dosen dengan beasiswa pendidikan formal Doktoral dan tenaga kependidikan dengan beasiswa pendidikan formal Magister, dan sertifikasi profesi untuk dosen dan tenaga kependidikan.
8. Sarana dan prasarana yang pintar (*smart campus*)
   Mengembangkan fasilitas, sarana, prasarana dan layanan perpustakaan, laboratorium, serta teknologi informasi untuk menciptakan lingkungan pendidikan yang cerdas.

5) Tata Nilai

Tata nilai di Poltek SSN berlandaskan sejumlah prinsip-prinsip yang mendasar sesuai Pasal 24 dari Peraturan Badan Siber dan Sandi Negara Nomor 1 Tahun 2023 Tentang Statuta Politeknik Siber dan Sandi Negara, yang mencakup:

1. **Kebebasan Akademik**: merupakan kebebasan civitas akademika dalam pendidikan tinggi untuk mendalami dan mengembangkan ilmu pengetahuan, teknologi, dan/atau seni secara bertanggung jawab melalui pelaksanaan Tridharma perguruan tinggi.
2. **Kebebasan Mimbar Akademik**: merupakan wewenang profesor dan/atau dosen yang memiliki otoritas dan wibawa ilmiah untuk menyatakan secara terbuka dan bertanggung jawab mengenai sesuatu yang berkenaan dengan rumpun ilmu dan cabang ilmunya.
3. **Otonomi Keilmuan**: merupakan otonomi civitas akademika pada suatu cabang ilmu pengetahuan, teknologi, dan/atau seni dalam menemukan, mengembangkan, mengungkapkan, dan/atau mempertahankan kebenaran ilmiah menurut kaidah, metode keilmuan, dan budaya akademik.

Selain itu Poltek SSN juga memegang teguh prinsip dalam melaksanakan tugas dan kewajiban baik di dalam maupun di luar instansi Poltek SSN yang disebut dengan Etos Sandi sebagaimana tercantum pada Pasal 3 Peraturan Badan Siber dan Sandi Negara Nomor 1 Tahun 2023 Tentang Statuta Politeknik Siber dan Sandi Negara, yang meliputi:

1) Bertakwa kepada Tuhan Yang Maha Esa;
2) Patriotisme;
3) Dapat dipercaya;
4) Kemampuan menyimpan rahasia;

5) Dapat diandalkan;
6) Dedikasi;
7) Disiplin;
8) Tanggung jawab;
9) Jiwa korsa;
10) Mandiri.

B.2.2 Visi, Misi, Tujuan, dan Strategi Program Studi Rekayasa Perangkat Keras (RPK) Kriptografi

1) Visi

Sebagaimana tercantum dalam Keputusan Direktur Poltek SSN Nomor 05.2 Tahun 2022 Tentang Visi Misi Tujuan Dan Strategi Program Studi Rekayasa Perangkat Keras Kriptografi, visi Prodi RPK adalah "**Menjadi program studi yang berorientasi global dan pencetak sarjana terapan di bidang pengembangan dan evaluasi modul kriptografi yang unggul dan berjiwa Pancasila, serta berkontribusi dalam keamanan nasional**".

2) Misi

Misi Prodi RPK adalah sebagai berikut:

1. Menyelenggarakan kegiatan pendidikan melalui proses belajar mengajar di bidang siber dan sandi yang berbasis keamanan teknologi informasi dan komunikasi yang efektif dan efisien;
2. Membentuk aparatur keamanan siber dan sandi yang berwatak kepribadian tangguh dan bermoral tinggi;
3. Menyiapkan aparatur keamanan siber dan sandi yang berbasis kompetensi dalam bidang pengembangan dan evaluasi modul kriptografi, dan rekayasa keamanan siber serta tanggap terhadap perubahan dan perkembangan IPTEK;
4. Melakukan penelitian di bidang kriptografi, keamanan siber dan ilmu pendukung yang berorientasi kepada penerapan sesuai kebutuhan pengguna;
5. Melakukan pengabdian masyarakat yang bermutu dan berdampak.

3) Tujuan

Tujuan dari Prodi RPK adalah sebagai berikut:

1. Menghasilkan aparatur keamanan siber dan sandi yang berintegritas, terbuka dan tanggap terhadap perubahan dan kemajuan ilmu pengetahuan dan teknologi;
2. Mampu mengembangkan dan menerapkan keilmuan di bidang kriptografi dan keamanan siber;
3. Mampu menghasilkan produk penelitian di bidang kriptografi dan keamanan siber yang berkualitas;
4. Mampu memberikan kontribusi melalui kegiatan pengabdian masyarakat yang berdampak.

4) Strategi

Dengan memperhatikan strategi dan kebijakan Poltek SSN periode 2020-2024 serta visi, misi, serta tujuan Prodi RPK, maka strategi dari Prodi RPK adalah sebagai berikut:

1. Meningkatkan kapasitas dan kualitas dosen dan pengasuh dalam proses penyelenggaraan pendidikan bidang akademik dan pengasuhan dengan prinsip-prinsip manajemen mutu melalui pengembangan dan penyesuaian

kurikulum, proses bisnis organisasi yang efisien, serta tata pamong yang lengkap dan fungsi-fungsi yang jelas dan rasional.

2. Peningkatan kualitas mahasiswa dan lulusan yang mempunyai kompetensi dasar dibidang pengembangan dan evaluasi modul kriptografi sesuai yang dibutuhkan oleh pengguna serta mempunyai kemampuan kerja yang mandiri dan memiliki karakter etos sandi, melalui pengembangan sarana prasarana pembelajaran dengan metode pembelajaran efektif, pemanfaatan berbagai teknologi dan multimedia, serta menembangkan pola komunikasi yang komprehensif.
3. Optimalisasi berkesinambungan Sistem Penjaminan Mutu akademik dan non akademik secara sistematis dan terintegrasi mencapai standar internasional pendidikan.
4. Meningkatkan pengelolaan penyelenggaraan penelitian dan pengabdian pada masyarakat berbasis kebermanfaatan bagi pengguna dalam pengembangan ilmu serta meningkatkan kuantitas dan kualitas karya ilmiah dosen yang mendukung keamanan nasional.
5. Meningkatkan kerjasama antar institusi, baik dari unsur pemerintah, dunia usaha, dunia industri maupun perguruan tinggi lain.

5) Tata Nilai

Sebagai bagian dari Poltek SSN, Prodi RPK mengikuti tata nilai yang berlaku di Poltek SSN sebagaimana diatur dalam Peraturan Badan Siber dan Sandi Negara Nomor 1 Tahun 2023 Tentang Statuta Politeknik Siber dan Sandi Negara Pasal 24.

B.3. Organisasi dan Tata Kerja

Organisasi dan Tata Kerja Politeknik Siber dan Sandi Negara diatur dalam Peraturan Badan Siber dan Sandi Negara Nomor 12 Tahun 2019 Tentang Organisasi dan Tata Kerja Politeknik Siber dan Sandi Negara, bahwa Poltek SSN adalah perguruan tinggi di lingkungan Badan Siber dan Sandi Negara yang berada di bawah dan bertanggung jawab kepada Kepala Badan Siber dan Sandi Negara dan dipimpin oleh seorang Direktur. Struktur organisasi Poltek SSN dapat dilihat pada gambar berikut:

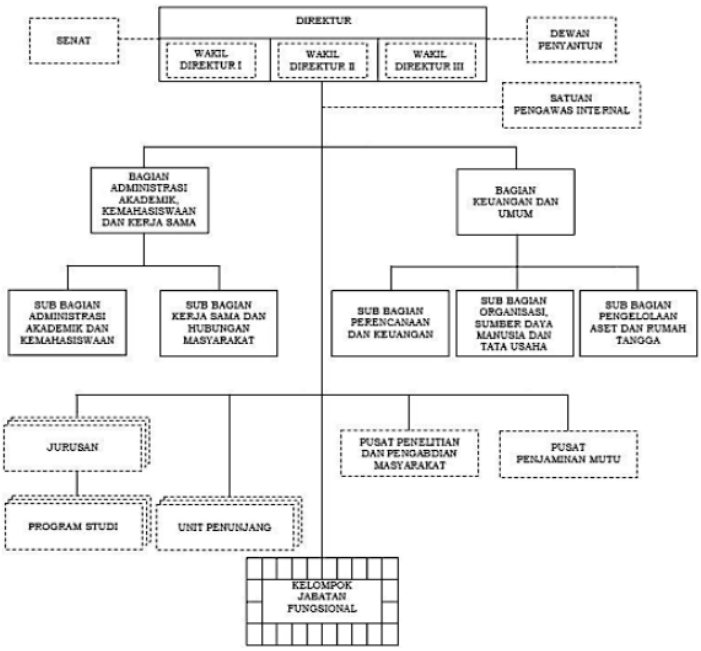

B.4. Mahasiswa dan Lulusan

Mahasiswa PS-RPK pada TS tahun akademik 2022/2023 sebanyak 55 orang, dalam 3 tahun terakhir jumlah lulusan PS-RPK sebanyak 51 orang. Sistem penerimaan mahasiswa baru PS-RPK dilakukan secara bersamaan denganperguruan tinggi kedinasan lainnya di bawah koordinasi Kementerian Pendayagunaan Aparatur Negara dan Reformasi Birokrasi dengan melalui dua tahap yakni Seleksi Kompetensi Dasar yang diselenggarakan oleh Badan Kepegawaian Negara dan Seleksi Kompetensi Lanjutan yang diselenggarakan oleh BSSN dan Poltek SSN, yang terdiri dari seleksi akademik, kesehatan dan kebugaran, psikologi, dan pantukhir.

Dalam 3 tahun terakhir prestasi akademik juga relatif meningkat tiap tahunnya dilihat dari nilai rata-rata IPK lulusan, pada TS-3 IPK rata-rata 3,38, kemudaian meningkat menjadi 3,53 di TS-2, dan pada TS-1 IPK rata-rata lulusan meningkat tipis menjadi 3,54. Karena PS-RPK merupakan perguruan tinggi kedinasan yang sejak penentuan jumlah formasi calon mahasiswa dan kompetensi yang diharapkan sudah direncanakan bersama BSSN maka semua lulusan bekerja sesuai dengan bidang infokom khususnya keamanan siber dan kriptografi, serta dengan masa tunggu lulusan 0 tahun, karena begitu lulus dan wisuda lulusan diserahterimakan ke BSSN dan menjadi Aparatur Sipil Negara di BSSN.

B.5. Dosen dan Tenaga Kependidikan

Pada tahun akademik 2022/2023, DTPR PS-RPK berjumlah 15 orang dosen aktif dan 1 orang dosen sedang menjalani tugas belajar. Dalam melaksanakan tugas dan fungsinya, selain didukung oleh fungsional dosen, PS-RPK juga didukung dengan SDM yang kompeten di bidangnya sebagai berikut :

Dosen	Kualifikasi Pendidikan			Jabatan Fungsional			
	S1	S2	S3	AA	L	LK	GB
	0	15	1	4	12	0	0
Rasio DTPR : Mahasiswa = 1:3,44							
Rasio DTPR : Tendik = 1:2,13							

Tendik	S2	S1	D4	D3	D2	D1	SMA/K
	4	15	3	2	-	-	-
Rasio Tendik : Mahasiswa = 1,62							

Peningkatan kualitas SDM melalui pendidikan terus dilakukan melalui jalur tugas belajar dengan memberikan kesempatan kepada pegawai yang menjabat sebagai fungsional dosen untuk menempuh pendidikan S3. Dosen PS-RPK yang saat ini sedang menjalani tugas belajar S3 yaitu sebanyak 1 (satu) orang.

B.6. Keuangan, Sarana, dan Prasarana

Pendanaan dan anggaran untuk penyelenggaraan PS-RPK bersumber dari anggaran Poltek SSN yang dilaksanakan berdasarkan Petunjuk Operasional Kegiatan (POK). Setiap tahunnya, PS-RPK mengajukan rincian kegiatan yang dituangkan ke dalam Rencana Kerja Tahunan (RKT) untuk selanjutnya ditetapkan ke dalam POK. Dalam rangka penyelenggaraan kegiatan PS-RPK, dukungan anggaran yang diberikan dinilai cukup memadai sehingga kegiatan-kegiatan prodi dapat berjalan dengan baik.

Selain itu, dukungan sarana dan prasarana untuk mendukung proses pembelajaran juga dinilai cukup memadai. Poltek SSN mengupayakan untuk meningkatkan kualitas pelaksanaan pendidikan sebagaimana tertuang pada sasaran Renstra Poltek SSN, yaitu

terwujudnya lingkungan kampus yang cerdas (*smart campus*). Dengan kondisi saat ini, sarana pembelajaran telah terpenuhi untuk seluruh kelas, seperti koneksi internet (yang juga mencakup seluruh kantor), *whiteboard*, proyektor, meja dan kursi, serta terdapat beberapa kelas yang didukung perangkat *smart classroom* untuk kelas daring. Laboratorium juga dilengkapi dengan perangkat sesuai kebutuhan. Poltek SSN juga menyediakan sarana transportasi yang terdiri atas 3 unit bus roda enam, 5 minibus roda empat, 1 ambulans, 9 kendaraan roda empat, 1 mobil angkut barang, serta 8 unit kendaraan roda dua operasional yang dapat digunakan untuk seluruh prodi, termasuk PS-RPK.

Prasarana yang ada telah mencukupi untuk memenuhi kebutuhan minimum proses pembelajaran dan pengasuhan di lingkungan Poltek SSN. Prasarana dimaksud terdiri atas prasarana akademik yang terdiri atas 27 kelas/ruang kuliah, 7 laboratorium (elektro, komputer, siber, bahasa, sandi); prasarana pendukung akademik yang terdiri atas gedung serba guna dan perpustakaan; prasarana pendukung non akademik yang terdiri atas kantin, masjid, kapel, lapangan olahraga (basket, voli, sepakbola), mess karyawan, rumah dinas pimpinan, 5 gedung asrama, 2 gedung ruang makan serta halaman parkir yang luas. Prasarana administrasi/manajemen terdiri atas kantor pimpinan (direktur, wakil direktur, pejabat struktural dan pejabat struktural pakademik) dan gedung dosen.

B.7. Sistem Penjaminan Mutu

Sistem Penjaminan Mutu Internal (SPMI) Poltek SSN dikoordinasikan oleh Pusat Penjaminan Mutu sebagaimana diatur dalam Peraturan Badan Siber dan Sandi Negara Nomor 12 Tahun 2019 Tentang Organisasi dan Tata Kerja Politeknik Siber dan Sandi Negara, dan Peraturan Badan Siber dan Sandi Negara Nomor 1 Tahun 2023 tentang Statuta Politeknik Siber dan Sandi Negara. Dalam lingkup Prodi RPK, terdapat Gugus Kendali Mutu (GKM) yang secara intensif berkoordinasi dengan Pusat Penjaminan Mutu untuk melaksanakan SPMI.

SPMI Poltek SSN dirancang, dilaksanakan, dan ditingkatkan mutunya secara berkelanjutan dengan berdasarkan pada model PPEPP (Penetapan, Pelaksanaan, Evaluasi, Pengendalian, dan Peningkatan). Dengan model manajemen ini, maka Poltek SSN akan menetapkan terlebih dahulu tujuan yang ingin dicapai melalui strategi dan serangkaian aktivitas yang tepat. Selanjutnya, pencapaian tujuan melalui strategi dan aktivitas tersebut akan dimonitor secara berkala, dievaluasi, dan dikembangkan ke arah yang lebih baik secara berkelanjutan.

Standar mutu yang telah diterapkan di Poltek SSN selama lima tahun terakhir adalah Standar Mutu STSN Tahun 2018 berdasarkan Peraturan Menteri Riset, Teknologi, dan Pendidikan Tinggi Republik Indonesia No. 44 Tahun 2015 tentang Standar Nasional Pendidikan Tinggi dan Standar Mutu Poltek SSN Tahun 2022 berdasarkan Peraturan Menteri Pendidikan dan Kebudayaan Nomor 3 Tahun 2020 Tentang Standar Nasional Pendidikan Tinggi. Standar mutu dilaksanakan oleh semua pihak yang terkait dengan standar tersebut. Monitoring dan Evaluasi penjaminan mutu dilakukan melalui Audit Mutu Internal (AMI) yang dilaksanakan pada setiap tahun. Kegiatan AMI dilakukan oleh auditor internal yang tersertifikasi berdasarkan SNI ISO/IEC 17024:2012. Hasil dari kegiatan AMI selanjutnya dibahas pada Rapat Tinjauan Manajemen (RTM) untuk menentukan tindak lanjut yang disarankan oleh auditor baik dalam bentuk pengendalian maupun peningkatan standar mutu. Siklus yang menerapkan PPEPP ini dilakukan dengan melibatkan seluruh pihak yang terkait dengan Poltek SSN, mulai dari penyusunan kebijakan makro oleh pimpinan Poltek SSN hingga peningkatan pencapaian sasaran mutu oleh seluruh unit pelaksana baik struktural maupun akademik.

B.8. Kinerja Unit Pengelola Program Studi dan Program Studi yang Diakreditasi

Kinerja Poltek SSN diukur dan dinilai berdasarkan hasil monitoring dan evaluasi pelaksanaan kegiatan dan anggaran yang dituangkan dalam laporan kinerja tahunan yang mencakup bidang akademik dan non-akademik, dengan berpedoman pada Peraturan Menteri Pendayagunaan Aparatur Negara dan Reformasi Birokrasi Nomor 53 Tahun 2014 tentang Petunjuk Teknis Perjanjian Kinerja, Pelaporan Kinerja dan Tata Cara Reviu atas Laporan Kinerja Instansi Pemerintah. Atas dasar tersebut, laporan kinerja diukur berdasarkan indikator sasaran kegiatan dan target kinerja yang sudah ditetapkan dalam dokumen perjanjian kinerja Poltek SSN Tahun 2022 yang merupakan penjabaran dari dokumen Rencana Strategis (Renstra) Poltek SSN Tahun 2021-2024. Monitoring dan evaluasi dilakukan berdasarkan target-target capaian yang telah ditetapkan oleh masing-masing unit kerja yang tertuang dalam Renstra Poltek SSN, dan selanjutnya dipertegas melalui perjanjian kinerja yang telah ditandatangani oleh Direktur Poltek SSN. Teknik evaluasi yang digunakan dalam Pengukuran Kinerja Poltek SSN Tahun 2022 adalah kriteria *reference test*. Kriteria *reference test* merupakan suatu metode yang paling lazim dan mudah dalam melakukan evaluasi. Penggunaan teknik kriteria *reference test* dilakukan dengan membandingkan indikator kinerja target sasaran dan realisasinya. Indikator kinerja pada perjanjian kinerja ditetapkan dengan mengacu pada Renstra Poltek SSN Tahun 2021-2024. Luaran yang paling diunggulkan dalam 3 tahun terakhir adalah jumlah publikasi penelitian pada seminar/konferensi; jumlah publikasi penelitian pada jurnal ilmiah yang telah terindeks SINTA dan/atau SCOPUS; dan jumlah HAKI yang terdaftar. Hal ini dapat dilihat pada tabel berikut yang menunjukkan peningkatan dari tahun ke tahun:

No	Indikator Kinerja	Target			Realisasi		
	Sasaran Kegiatan	2021	2022	2023	2021	2022	2023
1	Jumlah Publikasi Penelitian pada Seminar/ Konferensi	32	35	38	37	37	45
2	Jumlah Publikasi Penelitian pada Jurnal Ilmiah yang telah terindeks Sinta dan/atau Scopus	5	5	5	14	19	13
3	Jumlah HAKI yang terdaftar	1	2	2	3	17	19

C. KRITERIA

C.1. VISI, MISI, TUJUAN DAN STRATEGI

C.1.1. PENETAPAN] kebijakan, standar, IKU, dan IKT yang berkaitan dengan Visi, Misi, Tujuan, dan Strategi (VMTS) UPPS dan PS

Kebijakan yang berkaitan dengan Visi, Misi, Tujuan, dan Strategi Program PS-RPK adalah sebagai berikut :

1. Peraturan Badan Siber dan Sandi Negara Nomor 14 Tahun 2019 tentang Pengelolaan Kinerja di Badan Siber dan Sandi Negara [B];

2. Peraturan Badan Siber dan Sandi Negara Nomor 12 Tahun 2019 tentang Organisasi dan Tata Kerja Politeknik Siber dan Sandi Negara [B];
3. Peraturan Badan Siber dan Sandi Negara Nomor 1 Tahun 2023 tentang Statuta Politeknik Siber dan Sandi Negara [B];
4. Keputusan Direktur Politeknik Siber dan Sandi Negara Nomor 03 Tahun 2022 tentang Rencana Strategis Politeknik Siber dan Sandi Negara Tahun 2021-2024 [A, B, C];
5. Keputusan Direktur Politeknik Siber dan Sandi Negara Nomor 18 Tahun 2021 tentang Peta Proses Bisnis Politeknik Siber dan Sandi Negara [A, B, C];
6. Keputusan Direktur Politeknik Siber dan Sandi Negara Nomor 02.1 Tahun 2020 tentang Visi, Misi, Tujuan, dan Strategi Politeknik Siber dan Sandi Negara [A, B, C];
7. Keputusan Direktur Politeknik Siber dan Sandi Negara Nomor 05.2 Tahun 2022 tentang Visi, Misi, Tujuan, dan Strategi Program Studi Rekayasa Perangkat keras kriptografi, Politeknik Siber dan Sandi Negara [A, B, C];
8. Keputusan Direktur Politeknik Siber dan Sandi Negara Nomor 20.1 Tahun 2022 tentang Standar Mutu Politeknik Siber dan Sandi Negara [A, B, C];
9. Surat Edaran Nomor 16 Tahun 2023 tentang Penyusunan Perencanaan Program dan Anggaran di Lingkungan Badan Siber dan Sandi Negara [B];
10. Keputusan Direktur Politeknik Siber dan Sandi Negara Nomor 7.1 Tahun 2021 Tentang Pedoman Pengembangan Kurikulum [C];
11. Keputusan Direktur Poltek SSN Nomor 20 tahun 2020 tentang Kurikulum Program Studi Rekayasa Perangkat Keras Kriptografi [C];

A. VMTS UPPS dan PS yang sesuai dengan VMTS PT, memayungi visi keilmuan program studi dan melibatkan pemangku kepentingan internal dan eksternal.

Standar mutu dan indikator kinerja yang terkait Visi, Misi, Tujuan, dan Strategi Program PS-RPK adalah sebagai berikut :

No.	Pernyataan Standar	Indikator	Kode Mutu	Target
1.	Direktur memastikan perumusan Visi, Misi, Tujuan, dan Strategi program studi diturunkan dari Visi, Misi, Tujuan, dan Strategi Poltek SSN sesuai bidang keilmuannya dengan melibatkan pemangku kepentingan Internal dan Eksternal setiap 5 tahun	Terlaksananya *Forum Group Discussion* perumusan VMTS program studi yang dihadiri oleh pemangku kepentingan Internal dan Eksternal	C1A1	Terlaksana

B. Strategi pencapaian VMTS UPPS dan PS yang memenuhi tahapan yang jelas, dokumen yang lengkap dan terkait pencapaian visi misi.

Standar mutu dan indikator kinerja yang terkait dengan pencapaian Visi, Misi, Tujuan, dan Strategi Program PS-RPK adalah sebagai berikut :

No.	Pernyataan Standar	Indikator	Kode Mutu	Target
1.	Direktur memastikan tersedianya rencana pengembangan jangka panjang, menengah, dan pendek yang memuat indikator kinerja dan targetnya untuk mengukur ketercapaian tujuan strategis yang telah ditetapkan setiap 5 tahun sekali	Tersedianya dokumen Rencana Pengembangan Poltek SSN yang mencakup jangka panjang, menengah, dan pendek yang memuat indikator kinerja dan targetnya untuk mengukur ketercapaian tujuan strategis	C1B1	Tersedia

C. Visi keilmuan PS mengandung muatan KKNI level 6.

Standar mutu dan indikator kinerja yang terkait dengan Visi keilmuan PS mengandung muatan KKNI level 6 PS-RPK adalah sebagai berikut :

No.	Pernyataan Standar	Indikator	Kode Mutu	Target
1.	Direktur memastikan perumusan rumusan Visi, Misi, Tujuan, dan Strategi Program Studi memenuhi kompetensi keilmuan KKNI Level 6 setiap tahun	Tersedianya rumusan Visi, Misi, Tujuan, dan Strategi Program Studi yang memenuhi kualifikasi KKNI level 6	C1C1	Tersedia

bukti data dukung kriteria ini ada di tautan berikut :
https://drive.polteksn.ac.id/s/fgBZg4wZYsZz6ro?path=%2FC.1.%20Visi%2C%20Misi%2C%20Tujuan%2C%20dan%20Strategi%2F1.1%20PENETAPAN

C.1.2. [PELAKSANAAN] Pelaksanaan kebijakan, standar, IKU, dan IKT yang berkaitan dengan VMTS UPPS dan PS

A. Ketercapaian VMTS UPPS dan PS yang sesuai dengan VMTS PT, memayungi visi keilmuan program studi dan melibatkan pemangku kepentingan internal dan eksternal.

No.	Kode Mutu	Pelaksanaan
1.	C1A1	Sebagai upaya menjaring masukan dari pemangku kebijakan baik

No.	Kode Mutu	Pelaksanaan
		internal dan eksternal sekaligus melakukan pemetaan visi keilmuan secara nasional PS-RPK berperan aktif dalam perumusan Peta Okupasi Nasional Keamanan siber dan Sandi (PONKSS) tahun 2019, dan perumusan Standar Kompetensi Kerja Nasional Indonesia (SKKNI) di bidang Keamanan Siber dan Kriptografi antara lain SKKNI Kriptografi (2022), bersama-sama dengan tim perumus lainnya yang berasal dari unsur pemerintahan, perguruan tinggi lain, dunia usaha, dan dunia industri di Indonesia yang berkecimpung dalam bidang Keamanan Siber dan Kriptografi. Kemudian berdasarkan dokumen PONKSS dan SKKNI bidang Keamanan Siber dan Kriptografi PS-RPK dibawah koordinasi dengan Badan Siber dan Sandi Negara dan Politeknik Siber dan Sandi Negara melaksanakan *Forum Group Discussion* (FGD) pada tahun 2022 untuk membulatkan masukan dari pemangku kepentingan baik dari internal Politeknik Siber dan Sandi Negara dan dari eksternal termasuk Badan Siber dan Sandi Negara Hasil rumusan VMTS PS-RPK dari kegiatan FGD dibahas bersama Senat Akademik Politeknik Siber dan Sandi Negara untuk mendapatkan telaah dan rekomendasi terkait kesesuaian VMTS PS-RPK yang telah dirumuskan dengan VMTS Politeknik Siber dan Sandi Negara, kesesuaian redaksional dan format penulisan dengan ketentuan yang berlaku, serta analisa kelayakan realisasi VMTS yang dirumuskan dengan sumber daya yang dimiliki serta ketepatan dalam menjawab kebutuhan pemangku kepentingan PS-RPK, rekomendasi Senat Akademik Politeknik Siber dan Sandi Negara menjadi draft rumusan Keputusan Direktur terkait penetapan VMTS PS-RPK.

bukti data dukung kriteria ini ada di tautan berikut :
https://drive.polteksn.ac.id/s/fgBZg4wZYsZz6ro?path=%2FC.1.%20Visi%2C%20Misi%2C%20Tujuan%2C%20dan%20Strategi%2F1.2%20PELAKSANAAN%2FA

B. Keterlaksanaan strategi pencapaian VMTS UPPS dan PS yang memenuhi tahapan yang jelas, dokumen yang lengkap dan terkait pencapaian visi misi.

No.	Kode Mutu	Pelaksanaan
1.	C1B1	Strategi pencapaian VMTS Politeknik Siber dan Sandi Negara dan VMTS PS-RPK dituangkan dalam rencana strategis Politeknik Siber dan Sandi Negara, yang dalam implementasinya direalisasikan dalam bentuk program-program kerja, antara lain: 1. Program peningkatan kompetensi Dosen, Pengasuh, dan Tenaga Kependidikan : 2. Program pengembangan kurikulum dan sarana pendidikan, serta literasi terkait pola komunikasi dalam dunia pendidikan yang kekinian : 3. Program pengembangan standar mutu : 4. Program pengembangan strategi Penelitian dan PKM : 5. Program peningkatan kerja sama :

bukti data dukung kriteria ini ada di tautan berikut :

https://drive.poltekssn.ac.id/s/fgBZg4wZYsZz6ro?path=%2FC.1.%20Visi%2C%20Misi%2C%20Tujuan%2C%20dan%20Strategi%2F1.2%20PELAKSANAAN%2FB

C. Kesesuaian visi keilmuan PS mengandung muatan KKNI level 6.

No.	Kode Mutu	Pelaksanaan
1.	C1C1	Visi keilmuan PS-RPK sudah disesuaikan dengan muatan KKNI level 6 yakni "pencetak sarjana terapan" yang sesuai dengan gelar akademik pendidikan tinggi vokasi dan bidang ilmu yang sesuai yakni "pengembangan dan evaluasi modul kriptografi" sesuai dengan kompetensi KKNI level 6 mengimplementasikan algoritme kriptografi dalam modul kriptografi dan menerapkan standar evaluasi dan perangkat kerjanya dalam melakukan evaluasi modul kriptografi, Visi tersebut juga sudah sejalan dengan kurikulum PS-RPK.

bukti data dukung kriteria ini ada di tautan berikut :
https://drive.poltekssn.ac.id/s/fgBZg4wZYsZz6ro?path=%2FC.1.%20Visi%2C%20Misi%2C%20Tujuan%2C%20dan%20Strategi%2F1.2%20PELAKSANAAN%2FC

C.1.3. [EVALUASI] evaluasi secara berkala mengenai keterlaksanaan kebijakan dan ketercapaian standar (IKU dan IKT) VMTS

Evaluasi terkait keterlaksanaan kebijakan dan ketercapaian standar terkait VMTS selain dilakukan melalui Rapat Tinjauan Manajemen (RTM), juga dilakukan secara berkala melalui kegiatan evaluasi kurikulum, survey kepuasan pengguna lulusan, dan rapat kerja teknis Politeknik Siber dan Sandi Negara. Berikut hasil evaluasi keterlaksanaan dan ketercapaian VMTS PS-RPK :

No.	Kode Mutu	Target	Capaian	Hasil Evaluasi
1.	C1A1	Terlaksana	Terlaksana	Memenuhi (praktik baik)
	Keterlaksanaan : *Forum Group Discussion* (FGD) yang dilakukan untuk menjaring masukan dari pemangku kepentingan masih dilakukan secara bersamaan dengan prodi lainnya di Politeknik Siber dan Sandi Negara, sehingga belum benar-benar mendapatkan rumusan VMTS PS-RPK yang lebih spesifik yang dapat digunakan untuk menentukan strategi dan target yang lebih relevan dengan kekhasan keilmuan PS-RPK.			
2.	C1B1	Tersedia	Tersedia	Memenuhi (praktik baik)
	Keterlaksanaan : Program kerja yang dilaksanakan juga masih menjadi satu dengan prodi lainnya di Politeknik Siber dan Sandi Negara, yang mengakibatkan pelaksanaan rencana strategi belum benar-benar spesifik dan relevan sehingga strategi PS-RPK yang sudah ditetapkan belum benar-benar diimplementasikan secara efektif dan efisien untuk mencapai tujuan dari PS-RPK.			
3.	C1C1	Tersedia	Tersedia	Memenuhi (praktik baik)
	Keterlaksanaan : Keterlaksanaan kompetensi yang sesuai KKNI level 6 dalam bidang pengembangan dan evaluasi modul kriptografi masih belum dikaitkan dengan skema sertfikasi kompetensi yang sesuai sehingga kurikulum yang disusun masih belum benar-benar terintegrasi dengan badan atau lembaga penjaminan mutu			

No.	Kode Mutu	Target	Capaian	Hasil Evaluasi
	yang sudah ada, seperti Badan Standar Nasional Pendidikan (BSNP), Badan Akreditasi Nasional (BAN), Badan Nasional Sertifikasi Pekerja (BNSP), Lembaga Sertifikasi Profesi (LSP) dan lain-lain.			

bukti data dukung kriteria ini ada di tautan berikut :
https://drive.polteksn.ac.id/s/fgBZg4wZYsZz6ro?path=%2FC.1.%20Visi%2C%20Misi%2C%20Tujuan%2C%20dan%20Strategi%2F1.3%20EVALUASI

C.1.4. [PENGENDALIAN] pengendalian dan tindak lanjut (revisi dan rekomendasi) terhadap hasil evaluasi ketercapaian Standar (IKU dan IKT) VMTS

Hasil evaluasi terkait keterlaksanaan kebijakan dan ketercapaian standar terkait VMTS dibahas bersama dalam Rapat Tinjauan Manajemen (RTM) untuk merumuskan pengendalian dan tindak lanjut terkait standar terkait VMTS. Berikut pengendalian dan tindak lanjut yang dirumuskan :

No.	Kode Mutu	Pengendalian	Tindak Lanjut
1.	C1A1	Peserta FGD masih perlu disesuaikan dengan visi keilmuan PS-RPK	1. Menyelenggarakan kembali *Forum Group Discussion* (FGD) dengan melibatkan khusus pemangku kepentingan PS-RPK saja, baik internal maupun eksternal yang spesifik, meliputi unit kerja tertentu di BSSN, perguruan tinggi lainnya, dunia usaha, dan dunia industri yang bergerak di bidang pengembangan dan evaluasi produk keamanan informasi. 2. Meninjau kembali dan merevisi indikator kinerja dari standar mutu C1A1 menjadi terlaksananya *Forum Group Discussion* (FGD) pengembangan strategi dan target PS-RPK yang dihadiri oleh pemangku kepentingan Internal dan unit kerja tertentu di BSSN, perguruan tinggi lainnya, dunia usaha, dan dunia industri yang bergerak di bidang pengembangan dan evaluasi produk keamanan informasi.
2.	C1B1	Penyusunan program kerja masih berdasarkan renstra Politeknik Siber dan Sandi Negara yang relatif belum spesifik dengan pengembangan keilmuan PS-RRPK	1 Merumuskan Rencana Induk Pengembangan PS-RPK yang menjabarkan rencana strategis PS-RPK dan indikator kinerjanya, serta linimasa pencapaiannya yang bisa mengantarkan PS-RPK dapat memenuhi Visi, Misi, dan Tujuan yang telah ditetapkan 2 Merevisi indikator kinerja dari standar mutu C1B1 menjadi tersedianya

No.	Kode Mutu	Pengendalian	Tindak Lanjut
			dokumen Rencana Pengembangan PS-RPK yang mencakup jangka panjang, menengah, dan pendek yang memuat indikator kinerja dan targetnya untuk mengukur ketercapaian tujuan strategis
3.	C1C1	Integrasi kompetensi yang sesuai KKNI level 6 masih belum terintegrasi dengan badan atau lembaga penjaminan mutu nasional di bidang keilmuan PS-RPK yang sesuai	1 Melakukan pengembangan kurikulum yang terintegrasi dengan badan atau lembaga penjaminan mutu yang sudah ada, seperti Badan Standar Nasional Pendidikan (BSNP), Badan Akreditasi Nasional (BAN), Badan Nasional Sertifikasi Pekerja (BNSP), Lembaga Sertifikasi Profesi (LSP) dan lain-lain. 2 Meningkatkan indikator kinerja dari standar mutu C1C1 menjadi tersedianya rumusan Visi, Misi, Tujuan, dan Strategi Program Studi yang memenuhi kualifikasi KKNI level 6 dan terintegrasi dengan badan atau lembaga penjaminan mutu nasional.

bukti data dukung kriteria ini ada di tautan berikut :
https://drive.polteksn.ac.id/s/fgBZg4wZYsZz6ro?path=%2FC.1.%20Visi%2C%20Misi%2C%20Tujuan%2C%20dan%20Strategi%2F1.4%20PENGENDALIAN

C.1.5. [PENINGKATAN] optimalisasi (peningkatan, penyesuaian, dan penyelarasan) terhadap standar (IKU dan IKT) VMTS

Berikut optimalisasi standar mutu yang telah dibahas bersama dalam Rapat Tinjauan Manajemen periode tahun akademik 2022/2023 :

No.	Kode Mutu	Status	Optimalisasi
1.	C1A1	Dipertahankan	PS-RPK sebelum meningkatkan indikator standar mutu C1A1 harus melakukan identifikasi dan penjajakan pada unit kerja tertentu di BSSN, perguruan tinggi lainnya, dunia usaha, dan dunia industri yang bergerak di bidang pengembangan dan evaluasi produk keamanan informasi.
2.	C1B1	Dipertahankan	PS-RPK sebelum meningkatkan indikator standar mutu C1B1 harus melakukan telaah akademik terhadap renstra Politeknik Siber dan Sandi Negara untuk mendalami strategi yang spesifik dan relevan dengan keilmuan PS-RPK
3.	C1C1	Ditingkatkan	Kompetensi yang sesuai KKNI level 6 yang diterjemahkan dalam kurikulum juga harus terintegrasi dengan badan atau lembaga penjaminan mutu nasional di bidang pengembangan dan evaluasi produk keamanan

No.	Kode Mutu	Status	Optimalisasi
			informasi.

bukti data dukung kriteria ini ada di tautan berikut :
https://drive.polteksn.ac.id/s/fgBZg4wZYsZz6ro?path=%2FC.1.%20Visi%2C%20Misi%2C%20Tujuan%2C%20dan%20Strategi%2F1.5%20PENINGKATAN

C.2. TATA KELOLA, TATA PAMONG, DAN KERJASAMA

C.2.1. [PENETAPAN] Penetapan kebijakan, standar, IKU, dan IKT yang berkaitan dengan Tata Kelola, Tata Pamong, dan Kerjasama

Kebijakan yang berkaitan dengan sistem tata pamong yang memenuhi aspek kredibel, transparan, akuntabel, bertanggung jawab, dan adil PS-RPK adalah sebagai berikut :

1. Peraturan Menteri Pendayagunaan Aparatur Negara dan Reformasi Birokrasi Nomor 17 Tahun 2013 tentang Jabatan Fungsional Dosen dan Angka Kreditnya [A];
2. Peraturan Menteri Pendayagunaan Aparatur Negara dan Reformasi Birokrasi Nomor 28 Tahun 2017 tentang Jabatan Fungsional Pengembang Teknologi Pembelajaran [A];
3. Peraturan Menteri Pendayagunaan Aparatur Negara dan Reformasi Birokrasi Nomor 7 Tahun 2019 tentang Jabatan Fungsional Pranata Laboratorium Pendidikan [A];
4. Peraturan Menteri Pendayagunaan Aparatur Negara dan Reformasi Birokrasi Nomor 32 Tahun 2020 tentang Jabatan Fungsional Pranata Komputer [A];
5. Peraturan Menteri Pendayagunaan Aparatur Negara dan Reformasi Birokrasi Nomor 55 Tahun 2022 tentang Jabatan Fungsional Pustakawan [A];
6. Peraturan Badan Siber dan Sandi Negara Nomor 12 Tahun 2019 tentang Organisasi dan Tata Kerja Politeknik Siber dan Sandi Negara [A, B, C, D];
7. Peraturan Badan Siber dan Sandi Negara Nomor 1 Tahun 2023 tentang Statuta Politeknik Siber dan Sandi Negara [A, B, C, 18];
8. Peraturan Badan Siber dan Sandi Negara Nomor 14 Tahun 2019 tentang Pengelolaan Kinerja di Badan Siber dan Sandi Negara [A, B, C];
9. Keputusan Direktur Politeknik Siber dan Sandi Negara Nomor 20.1 Tahun 2022 tentang Standar Mutu Politeknik Siber dan Sandi Negara [A, B, C, D];
10. Keputusan Direktur Politeknik Siber dan Sandi Negara Nomor 18 Tahun 2021 tentang Peta Proses Bisnis Politeknik Siber dan Sandi Negara [A, B, C, D];
11. Keputusan Direktur Politeknik Siber dan Sandi Negara Nomor 03 Tahun 2022 tentang Rencana Strategis Politeknik Siber dan Sandi Negara Tahun 2021-2024 [B, C];
12. Surat Edaran Nomor 16 Tahun 2023 tentang Penyusunan Perencanaan Program dan Anggaran di Lingkungan Badan Siber dan Sandi Negara [B];
13. Keputusan Direktur Politeknik Siber dan Sandi Negara Nomor 13.1 Tahun 2022 tentang Rencana Induk Pengabdian Kepada Masyarakat Politeknik Siber dan Sandi Negara Tahun 2022-2026 [C];
14. Keputusan Direktur Politeknik Siber dan Sandi Negara Nomor 03 Tahun 2022 tentang Rencana Strategis Politeknik Siber dan Sandi Negara Tahun 2021-2024 [C];
15. Standar Operasional Prosedur Nomor 060.1/Ps/11/2023 Tahun 2023 tentang Monitoring dan Evaluasi Kerjasama Politeknik Siber dan Sandi Negara [C];

16. Standar Operasional Prosedur Nomor 060.2/Ps/11/2023 Tahun 2023 tentang Penyusunan Dokumen Kerjasama Politeknik Siber dan Sandi Negara [C];

A. Sistem tata pamong yang memenuhi aspek kredibel, transparan, akuntabel, bertanggung jawab, dan adil

Standar mutu dan indikator kinerja yang terkait dengan sistem tata pamong yang memenuhi aspek kredibel, transparan, akuntabel, bertanggung jawab, dan adil PS-RPK adalah sebagai berikut :

No.	Pernyataan Standar	Indikator	Kode Mutu	Target
1.	Direktur memastikan Sistem Tata Pamong yang digunakan bersifat Kredibel, Transparan, Akuntabel, Bertanggung Jawab, dan Adil setiap empat tahun sekali.	Kredibel: Tersedianya mekanisme pengangkatan pejabat struktural dan struktural akademik di lingkungan organisasi Poltek SSN.	C2A1.1	Tersedia
		Transparan: Tersedianya mekanisme sosialisasi dalam setiap proses pelaksanaan operasional dan fungsional Poltek SSN.	C2A1.2	Tersedia
		Akuntabel: Tersedianya mekanisme pengukuran indeks kinerja Poltek SSN.	C2A1.3	Tersedia
		Bertanggung Jawab: Tersedia tugas pokok dan fungsi setiap organisasi Poltek SSN.	C2A1.4	Tersedia
		Adil: Tersedianya mekanisme penerapan hak dan kewajiban sesuai dengan tugas dan fungsi dari pemangku jabatan pelaksana, fungsional tertentu, dan struktural di Poltek SSN.	C2A1.5	Tersedia

B. Sistem pengelolaan fungsional dan operasional UPPS dan PS

Standar mutu yang terkait dengan sistem pengelolaan fungsional dan operasional PS-RPK adalah sebagai berikut :

No.	Pernyataan Standar	Indikator	Kode Mutu	Target
1.	Direktur memastikan adanya dokumen pengelolaan Fungsional dan Operasional Poltek SSN setiap tahun	Tersedianya dokumen pengelolaan Fungsional Poltek SSN.	C2B1.1	Tersedia
		Tersedianya dokumen pengelolaan Operasional Poltek SSN.	C2B1.2	Tersedia

C. Kebijakan terkait pengembangan kerjasama

Standar mutu yang terkait dengan pengembangan kerjasama PS-RPK adalah sebagai berikut :

No.	Pernyataan Standar	Indikator	Kode Mutu	Target
1.	Direktur Poltek SSN memastikan tersedianya kebijakan dan prosedur terkait kerja sama setiap tahun.	Tersedianya dokumen kebijakan dan prosedur kerja sama.	C2C1	Tersedia
2.	Wakil Direktur Poltek SSN Bidang Akademik menyusun rencana pengembangan jejaring dan kemitraan untuk mencapai visi, misi, dan tujuan strategis Poltek SSN yang komprehensif, rinci, terkini dan mudah diakses oleh pemangku kepentingan tentang pengembangan jejaring dan kemitraan serta monitoring dan evaluasi kepuasan mitra kerja sama.	Tersedianya dokumen rencana pengembangan jejaring dan kemitraan untuk mencapai visi, misi, dan tujuan strategis Poltek SSN yang komprehensif, rinci, terkini dan mudah diakses oleh pemangku kepentingan tentang pengembangan jejaring dan kemitraan serta monitoring dan evaluasi kepuasan mitra kerja sama.	C2C2	Tersedia
3.	Wakil Direktur Poltek SSN Bidang Akademik memastikan ketersediaan data kerja sama yang meliputi jumlah kerja sama yang relevan dengan visi, misi dan tujuan strategis Poltek SSN paling tidak di tingkat nasional dengan lingkup kerja sama di	Tersedianya data kerja sama Poltek SSN.	C2C3	Tersedia

No.	Pernyataan Standar	Indikator	Kode Mutu	Target
	bidang pendidikan, pengajaran, penelitian, publikasi dan pengabdian kepada masyarakat yang memberikan kemanfaatan bagi Poltek SSN setiap tahun.			

D. Kebijakan terkait fungsi kelembagaan sistem penjaminan mutu internal

Standar mutu yang terkait dengan fungsi kelembagaan sistem penjaminan mutu internal PS-RPK adalah sebagai berikut :

No.	Pernyataan Standar	Indikator	Kode Mutu	Target
1.	Direktur memastikan tersedianya dokumen formal Sistem Penjaminan Mutu Internal (SPMI) setiap tahun yang memuat bukti keberadaan: 1. Organ/Fungsi SPMI, 2. Dokumen SPMI, 3. Auditor Internal, 4. Hasil Audit Mutu Internal (AMI), dan 5. Bukti Tindak Lanjut atas Hasil AMI	Tersedianya peraturan Sistem Penjaminan Mutu Internal (SPMI) yang memuat bukti keberadaan Organ/Fungsi SPMI.	C2D1	Tersedia

bukti data dukung kriteria ini ada di tautan berikut :
https://drive.polteksn.ac.id/s/fgBZg4wZYsZz6ro?path=%2FC.2.%20Tata%20Kelola%2C%20Tata%20Pamong%2C%20Kerjasama%2C%20Penjaminan%20Mutu%2F2.1%20PENETAPAN

C.2.2. [PELAKSANAAN] pelaksanaan atas kebijakan, standar, IKU, dan IKT yang berkaitan dengan Tata Kelola, Tata Pamong, dan Kerjasama

A. Kepemimpinan UPPS dan PS dalam tiga aspek: operasional, organisasi dan publik.

No.	Kode Mutu	Pelaksanaan
1.	C2A1.1	Pengangkatan pejabat struktural dan struktural akademik di lingkungan organisasi Poltek SSN dilakukan secara kredibel sesuai dengan mekanisme yang diatur dalam Statuta Poltek SSN sebagai berikut : 1. Direktur : pasal 32, 72, 73, 75, dan 78 2. Wakil Diretur : pasal 33, 74, 75, dan 79 3. Ketua dan Sekretaris Senat : pasal 35

No.	Kode Mutu	Pelaksanaan
		4. Kepala Bagian dan Subbagian : pasal 71 5. Ketua dan Sekretaris Jurusan : pasal 43 dan 76 6. Ketua Program Studi : pasal 46 dan 76 7. Kepala dan Sekretaris Pusat PPM : pasal 50 dan 76 8. Kepala dan Sekretaris Pusat Penjaminan Mutu : pasal 52 dan 76 9. Kepala Unit Perpustakaan : pasal 55 dan 76 10. Kepala Unit Bahasa : pasal 57 dan 76 11. Kepala Unit Teknologi Informasi : pasal 59 dan 76 12. Kepala Unit Laboratorium Terpadu : pasal 61 dan 76 13. Kepala Unit PMK : pasal 63 dan 76
2.	C2A1.2	Transparansi kepemimpinan terlihat dalam sosialisasi setiap proses pelaksanaan operasional dan fungsional Poltek SSN melalui sistem informasi berbasis website yang dapat diakses oleh berbagai pihak sehingga terwujud Sistem Tata Pamong yang transparan. Sistem informasi tersebut berupa website Wiki Poltek SSN (https://wiki.polteksn.ac.id), website Probis Poltek SSN (https://probis.polteksn.ac.id), dan website Poltek SSN (https://polteksn.ac.id). Website Wiki Poltek SSN berisi berbagai informasi mengenai kebijakan dan proses pelaksanaan operasional dan fungsional Poltek SSN. Wibsite Probis Poltek SSN menyajikan informasi dan penjelasan mengenai Proses Bisnis dan Standar Operasional Prosedur (SOP) setiap organisasi pada Poltek SSN. Website Poltek SSN menampilkan informasi terkait operasional dan fungsional Poltek SSN yang meliputi Tentang Poltek SSN, Organisasi Poltek SSN, Tridharma Perguruan Tinggi Poltek SSN, Ketarunaan, Berita, Pengumuman, dan Informasi Publik yang berisi Rencana Strategis, Perjanjian Kinerja, Laporan Kinerja, dan Kerjasama
3.	C2A1.3	Pengukuran indeks kinerja Poltek SSN yang akuntabel dilaksanakan berdasarkan Peraturan Badan Siber dan Sandi Negara Nomor 14 Tahun 2019 tentang Pengelolaan Kinerja di Badan Siber dan Sandi Negara Pasal 2 yang berisi Pedoman pengelolaan kinerja sebagaimana dimaksud meliputi: perencanaan kinerja; perjanjian kinerja dan sasaran kinerja pegawai; pengukuran kinerja; pengelolaan data kinerja; dan pelaporan kinerja dalam rangka mewujudkan kinerja yang profesional, efektif, efisien, dan akuntabel. Berikut dokumen bukti pelaksanaan pengelolaan kinerja Poltek SSN yang berisi perencanaan kinerja, perjanjian kinerja dan sasaran kinerja pegawai, pengukuran kinerja, pengelolaan data kinerja, dan pelaporan kinerja:
4.	C2A1.4	Tanggung jawab kepemimpinan dilaksanakan sesuai dengan tugas pokok dan fungsi masing-masing unit kerja organisasi Poltek SSN yang tertuang dalam OTK dan Statuta Poltek SSN.
5.	C2A1.5	Tersedia mekanisme penerapan hak dan kewajiban sesuai dengan tugas dan fungsi dari pemangku jabatan pelaksana, fungsional tertentu, dan struktural di Poltek SSN dalam OTK, Statuta, dan Proses Bisnis Poltek SSN. Dalam dokumen Proses Bisnis Poltek

No.	Kode Mutu	Pelaksanaan
		SSN digambarkan peta relasi pihak-pihak/unit kerja di Poltek SSN yang terlibat di setiap Proses Bisnis. Setiap subproses dan kegiatan lintas fungsi dalam Proses Bisnis dimodelkan dalam bentuk Peta Sub Proses dan Peta Lintas Fungsi atau Cross Functional Map (CFM). Hak dan kewajiban tugas serta fungsi dari pemangku jabatan di Poltek SSN berdasarkan dan sesuai dengan ketentuan peraturan perundang-undangan

bukti data dukung kriteria ini ada di tautan berikut :
https://drive.polteksn.ac.id/s/fgBZg4wZYsZz6ro?path=%2FC.2.%20Tata%20Kelola%2C%20Tata%20Pamong%2C%20Kerjasama%2C%20Penjaminan%20Mutu%2F2.2%20PELAKSANAAN%2FA

B. Sistem pengelolaan fungsional dan operasional UPPS dan PS.

No.	Kode Mutu	Pelaksanaan
1.	C2B1.1	Pengelolaan Fungsional Poltek SSN dilaksanakan sesuai dengan yang tertuang dalam OTK dan Statuta Poltek SSN sebagai acuan dalam penyelenggaraan pendidikan Perguruan Tinggi Kedinasan (PTK).
2.	C2B1.2	Pengelolaan Operasional Poltek SSN dilaksanakan sejalan dan sesuai dengan dokumen pengelolaan di bawah ini : 1. Rencana Strategis Poltek SSN Tahun 2021-2024 yang menjelaskan rencana strategis pengelolaan operasional Poltek SSN pada tahun 2021-2024. 2. Rencana Kegiatan Tahunan (RKT) Poltek SSN TA 2022 3. Rencana Kegiatan Tahunan (RKT) Poltek SSN TA 2023 4. Petunjuk Operasional Kegiatan (POK) Poltek SSN TA 2022 5. Petunjuk Operasional Kegiatan (POK) Poltek SSN TA 2023 6. Capaian Kinerja Poltek SSN TA 2022 7. Capaian Kinerja Poltek SSN TA 2023 8. Laporan Kinerja Poltek SSN TA 2022 9. Laporan Kinerja Poltek SSN TA 2023 10. Laporan Realisasi Anggaran (LRA) TA 2022 11. Laporan Realisasi Anggaran (LRA) TA 2023 12. Dokumen Proses Bisnis Poltek SSN dan SOP yang dapat diakses melalui Website Proses Bisnis Poltek SSN (probis.polteksn.ac.id).

bukti data dukung kriteria ini ada di tautan berikut :
https://drive.polteksn.ac.id/s/fgBZg4wZYsZz6ro?path=%2FC.2.%20Tata%20Kelola%2C%20Tata%20Pamong%2C%20Kerjasama%2C%20Penjaminan%20Mutu%2F2.2%20PELAKSANAAN%2FB

C. Kerjasama di bidang pendidikan, penelitian dan pengabdian kepada masyarakat.

No.	Kode Mutu	Pelaksanaan
1.	C2C1	Tersedia dokumen kebijakan dan prosedur kerja sama berupa

No.	Kode Mutu	Pelaksanaan
		Pedoman Pengelolaan Kerjasama, SOP Penyusunan Dokumen Kerjasama, SOP Monitoring dan Evaluasi Kerjasama.
2.	C2C2	Tersedia dokumen rencana pengembangan jejaring dan kemitraan untuk mencapai visi, misi, dan tujuan strategis Poltek SSN yang komprehensif, rinci, terkini dan mudah diakses oleh pemangku kepentingan tentang pengembangan jejaring dan kemitraan serta monitoring dan evaluasi kepuasan mitra kerja sama berupa Rencana Strategis Poltek SSN 2021-2024 yang dapat diakses pada website https://poltekssn.ac.id/renstra/, Rencana Induk Penelitian, dan Rencana Induk Pengabdian kepada Masyarakat.
3.	C2C3	Tersedia rekapitulasi data kerja sama Poltek SSN.

bukti data dukung kriteria ini ada di tautan berikut :
https://drive.poltekssn.ac.id/s/fgBZg4wZYsZz6ro?path=%2FC.2.%20Tata%20Kelola%2C%20Tata%20Pamong%2C%20Kerjasama%2C%20Penjaminan%20Mutu%2F2.2%20PELAKSANAAN%2FC

D. Pelaksanaan proses penjaminan mutu internal

No.	Kode Mutu	Pelaksanaan
1.	C2D1	Tersedia peraturan Sistem Penjaminan Mutu Internal (SPMI) yang memuat bukti keberadaan Organ/Fungsi SPMI sebagaimana diatur dalam : 1. Peraturan BSSN Nomor 12 Tahun 2019 tentang OTK Poltek SSN (pasal 3, 32, 35, dan 36), 2. Peraturan BSSN Nomor 1 Tahun 2023 tentang Statuta Poltek SSN (pasal 3, 34, 51, 52, dan 90), 3. Keputusan Direktur Poltek SSN Nomor 18 Tahun 2021 tentang Peta Proses Bisnis Poltek SSN pada CFM Nomor PSSN 01.04.CFM 03, 04 dan 05 4. Secara teknis juga tersedia beberapa SOP, antara lain : SOP Audit Mutu Internal, Pelaksanaan RTM, Pembekalan Teknis Pelaksanaan Sistem Penjaminan Mutu Internal (SPMI), Penetapan Dokumen Standar Mutu, Evaluasi Pelaksanaan Standar Mutu, Pemantauan Tindak Pengendalian, Persiapan Pelaksanaan Sistem Penjaminan Mutu Internal (SPMI) Berikut tautan cfm proses bisnis : (https://probis.poltekssn.ac.id/cfm-pelaksanaan-sistem-penjaminan-mutu-eksternal/) (https://probis.poltekssn.ac.id/cfm-pelaksanaan-audit-mutu-internal/) (https://probis.poltekssn.ac.id/cfm-penyelenggaraan-sistem-penjaminan-mutu-internal-spmi/)

bukti data dukung kriteria ini ada di tautan berikut :
https://drive.poltekssn.ac.id/s/fgBZg4wZYsZz6ro?path=%2FC.2.%20Tata%20Kelola%2C%20Tata%20Pamong%2C%20Kerjasama%2C%20Penjaminan%20Mutu%2F2.2%20PELAKSANAAN%2FD

C.2.3. [EVALUASI] evaluasi secara berkala mengenai keterlaksanaan kebijakan dan ketercapaian standar (IKU dan IKT)

No.	Kode Mutu	Target	Capaian	Hasil Evaluasi
1.	C2A1.1	Terlaksana	Terlaksana	Memenuhi (praktik baik)
	Keterlaksanaan : Terlaksana dan memenuhi indikator standar dengan bukti			
2.	C2A1.2	Tersedia	Tersedia	Memenuhi (praktik baik)
	Keterlaksanaan : Terlaksana dan memenuhi indikator standar dengan bukti			
3.	C2A1.3	Tersedia	Tersedia	Memenuhi (praktik baik)
	Keterlaksanaan : Terlaksana dan memenuhi indikator standar dengan bukti			
4.	C2A1.4	Tersedia	Tersedia	Memenuhi (praktik baik)
	Keterlaksanaan : Terlaksana dan memenuhi indikator standar dengan bukti			
5.	C2A1.5	Tersedia	Tersedia	Memenuhi (praktik baik)
	Keterlaksanaan : Terlaksana dan memenuhi indikator standar dengan bukti			
6.	C2B1.1	Tersedia	Tersedia	Memenuhi (praktik baik)
	Keterlaksanaan : Terlaksana dan memenuhi indikator standar dengan bukti			
7.	C2B1.2	Tersedia	Tersedia	Memenuhi (praktik baik)
	Keterlaksanaan : Terlaksana dan memenuhi indikator standar dengan bukti			
8.	C2C1	Tersedia	Tersedia	Memenuhi (praktik baik)
	Keterlaksanaan : Terlaksana dan memenuhi indikator standar dengan bukti			
9.	C2C2	Tersedia	Tersedia	Memenuhi (praktik baik)
	Keterlaksanaan : Terlaksana dan memenuhi indikator standar dengan bukti			
10.	C2C3	Tersedia	Tersedia	Memenuhi (praktik baik)
	Keterlaksanaan : Terlaksana dan memenuhi indikator standar			
11.	C2D1	Tersedia	Tersedia	Memenuhi (praktik baik)
	Keterlaksanaan : Terlaksana dan memenuhi indikator standar			

bukti data dukung kriteria ini ada di tautan berikut :
https://drive.polteksn.ac.id/s/fgBZg4wZYsZz6ro?path=%2FC.2.%20Tata%20Kelola%2C%20Tata%20Pamong%2C%20Kerjasama%2C%20Penjaminan%20Mutu%2F2.3%20EVALUASI

C.2.4. [PENGENDALIAN] pengendalian dan tindak lanjut (revisi dan rekomendasi) terhadap hasil evaluasi ketercapaian standar (IKU dan IKT) yang berkaitan dengan Tata Kelola, Tata Pamong, dan Kerjasama.

No.	Kode Mutu	Pengendalian	Tindak Lanjut
1.	C2A1.1	Perlu menjaga capaian kinerja	Mempertahankan capaian kinerja
2.	C2A1.2	Perlu menjaga capaian kinerja	Mempertahankan capaian kinerja
3.	C2A1.3	Perlu menjaga capaian kinerja	Mempertahankan capaian kinerja
4.	C2A1.4	Perlu menjaga capaian kinerja	Mempertahankan capaian kinerja
5.	C2A1.5	Perlu menjaga capaian kinerja	Mempertahankan capaian kinerja
6.	C2B1.1	Perlu menjaga capaian kinerja	Mempertahankan capaian kinerja
7.	C2B1.2	Perlu menjaga capaian kinerja	Mempertahankan capaian kinerja
8.	C2C1	Perlu menjaga capaian kinerja	Mempertahankan capaian kinerja
9.	C2C2	Perlu menjaga capaian kinerja	Mempertahankan capaian kinerja
10.	C2C3	Perlu dilakukan monitoring terhadap pelaksanaan kerja sama sehingga dokumen kerja sama dapat tersedia lengkap, misalnya dokumen perjanjian kerja sama dan laporan kerja sama.	Melakukan kegiatan monitoring dan evaluasi terhadap pelaksanaan kerja sama sehingga dokumen-dokumen terkait kegiatan kerja sama dapat tersedia lengkap.
11.	C2D1	Perlu dilakukan monitoring dan evaluasi terhadap pelaksanaan SPMI sehingga proses pelaksanaan SPMI dapat terlaksana sesuai dengan kebijakan yang ditetapkan dan dokumen yang berkaitan dengan kegiatan pelaksanaan SPMI	Melaksanakan kegiatan monitoring dan evaluasi terhadap pelaksanaan SPMI sehingga proses pelaksanaan SPMI dapat terlaksana sesuai dengan kebijakan yang ditetapkan dan dokumen yang berkaitan dengan kegiatan pelaksanaan SPMI dapat tersedia lengkap sesuai dengan proses SPMI. Menyusun dan menetapkan SOP dari CFM PSSN 01.04.CFM 03 Pelaksanaan Sistem Penjaminan Mutu Eksternal yang terdiri dari: 1. SOP Penyusunan Dokumen Akreditasi 2. SOP Pelaksanaan Asessment lapangan

No.	Kode Mutu	Pengendalian	Tindak Lanjut
		dapat tersedia lengkap sesuai dengan proses SPMI.	

bukti data dukung kriteria ini ada di tautan berikut :
https://drive.polteksn.ac.id/s/fgBZg4wZYsZz6ro?path=%2FC.2.%20Tata%20Kelola%2C%20Tata%20Pamong%2C%20Kerjasama%2C%20Penjaminan%20Mutu%2F2.4%20PENGENDALIAN

C.2.5. [PENINGKATAN] optimalisasi (peningkatan, penyesuaian, dan penyelarasan) terhadap standar (IKU dan IKT) yang berkaitan dengan Tata Kelola, Tata Pamong, dan Kerjasama.

No.	Kode Mutu	Status	Optimalisasi
1.	C2A1.1	Dipertahankan	Mempertahankan kinerja saat ini
2.	C2A1.2	Dipertahankan	Mempertahankan kinerja saat ini
3.	C2A1.3	Dipertahankan	Mempertahankan kinerja saat ini
4.	C2A1.4	Dipertahankan	Mempertahankan kinerja saat ini
5.	C2A1.5	Dipertahankan	Mempertahankan kinerja saat ini
6.	C2B1.1	Dipertahankan	Mempertahankan kinerja saat ini
7.	C2B1.2	Dipertahankan	Mempertahankan kinerja saat ini
8.	C2C1	Dipertahankan	Mempertahankan kinerja saat ini
9.	C2C2	Dipertahankan	Mempertahankan kinerja saat ini
10.	C2C3	Ditingkatkan	Meningkatkan indikator standar mutu menjadi : Tersedianya mekansme monitoring dan evaluasi pelaksanaan kerja sama Poltek SSN.
11.	C2D1	Ditingkatkan	Meningkatkan indikator standar mutu menjadi : Terlaksananya SPMI yang sesuai dengan peraturan Sistem Penjaminan Mutu Internal (SPMI) yang memuat bukti keberadaan Organ/Fungsi SPMI.

bukti data dukung kriteria ini ada di tautan berikut :
https://drive.polteksn.ac.id/s/fgBZg4wZYsZz6ro?path=%2FC.2.%20Tata%20Kelola%2C%20Tata%20Pamong%2C%20Kerjasama%2C%20Penjaminan%20Mutu%2F2.5%20PENINGKATAN

C.3. MAHASISWA

C.3.1. [PENETAPAN] Penetapan kebijakan, standar, IKU, dan IKT yang berkaitan dengan mahasiswa

Kebijakan yang terkat kriteria mahasiswa di Poltek SSN meliputi:

1. Peraturan BSSN Nomor 12 Tahun 2019 tentang Organisasi dan Tata Kerja Politeknik Siber dan Sandi Negara [A, C];
2. Peraturan Badan Siber dan Sandi Negara Nomor 1 Tahun 2023 tentang Statuta Politeknik Siber dan Sandi Negara [A, B, C];

3. Keputusan Direktur Politeknik Siber dan Sandi Negara Nomor 03 Tahun 2022 Tentang Rencana Strategis Politeknik Siber dan Sandi Negara [A, B, C];
4. Surat Ketua SPMB Poltek SSN Nomor ND.018/PT/SPMB/06/2022 tentang Pedoman Pelaksanaan Seleksi Taruna Baru Sekolah Kedinasan Politeknik Siber dan Sandi Negara Tahun 2022 [A];
5. Keputusan Direktur Politeknik Siber dan Sandi Negara Nomor 3 Tahun 2022 tentang Rencana Strategis Politeknik Siber dan Sandi Negara Tahun 2021-2024 [A];
6. Surat persetujuan prinsip penerimaan mahasiswa baru Nomor: B/510/M.SM.01.00/2022 perihal Persetujuan Prinsip Kebutuhan CPNS dari Taruna/i Poltek SSN TA 2022 [A];
7. Keputusan Direktur Poltek SSN Nomor 20.1 Tahun 2022 tentang Standar Mutu Politeknik Siber dan Sandi Negara [A, B, C];
8. Peraturan Ketua Sekolah Tinggi Sandi Negara Nomor Nomor 2 Tahun 2016 tentang Kehidupan Mahasiswa [B];
9. Peraturan Ketua Sekolah Tinggi Sandi Negara Nomor 1 Tahun 2016 tentang Pokok Pengasuhan Mahasiswa Sekolah Tinggi dan Sandi Negara [B];
10. Peraturan Ketua Sekolah Tinggi Sandi Negara Nomor 12 Tahun 2017 tentang Tata Cara Penilaian Pengasuhan Mahasiswa Sekolah Tinggi dan Sandi Negara [B];
11. Peraturan Ketua Sekolah Tinggi Sandi Negara Nomor 3 Tahun 2016 tentang Pemberian Penghargaan Prestasi dan Penjatuhan Hukuman Disiplin Mahasiswa Sekolah Tinggi dan Sandi Negara [B];

A. Sistem rekrutmen (metode rekrutmen, kriteria) dan proses seleksi calon mahasiswa

Berikut standar mutu dan indikator kinerja yang terkait dengan pelaksanaan rekrutmen mahasiswa di Poltek SSN:

No.	Pernyataan Standar	Indikator	Kode Mutu	Target
1.	Direktur memastikan metode rekrutmen, kriteria, dan proses seleksi mahasiswa baru Poltek SSN sesuai dengan ketentuan yang diatur oleh Kementerian/Lembaga terkait setiap periode penerimaan	Tersedianya pedoman SPMB yang menggunakan metode rekrutmen, kriteria, dan proses seleksi sesuai ketentuan yang diatur oleh Kementerian/ Lembaga terkait	C3A1	Tersedia
2.	Direktur memastikan pelaksanaan SPMB sesuai dengan Pedoman SPMB yang berlaku setiap periode penerimaan	Terlaksananya SPMB sesuai dengan Pedoman SPMB yang berlaku	C3A2	Tersedia

B. Sistem layanan kepada mahasiswa

Berikut standar mutu Poltek SSN terkait layanan kepada mahasiswa:

No.	Pernyataan Standar	Indikator	Kode Mutu	Target
1.	Wakil Direktur Bidang Akademik memastikan setiap mahasiswa memiliki dosen pembimbing akademik setiap semester	Tersedianya Penetapan Dosen Pembimbing Akademik	C3B1.1	Tersedia
		Rasio jumlah dosen pembimbing akademik dengan jumlah kelas	C3B1.2	1:1
2.	Wakil Direktur Bidang Kemahasiswaan memastikan bahwa kegiatan pengasuhan kepada mahasiswa harus diselenggarakan secara terarah, terukur, dan terprogram yang mengacu pada Peraturan Kehidupan Mahasiswa (Perdupma)	Tersedianya laporan harian piket pengasuhan yang berdasarkan pada Peraturan Kehidupan Mahasiswa	C3B2.1	Tersedia
		Tersedianya laporan hasil pelaksanaan kegiatan pengasuhan setiap tahun, yang berdasarkan pada Peraturan Kehidupan Mahasiswa	C3B2.2	Tersedia
3.	Wakil Direktur Bidang Kemahasiswaan memastikan bahwa kegiatan penilaian pengasuhan mengacu pada dokumen pedoman penilaian kegiatan pengasuha	Tersedianya dokumen pedoman penilaian kegiatan pengasuhan setiap mahasiswa	C3B3.1	Tersedia
		Tersedianya laporan hasil penilaian pelaksanaan kegiatan pengasuhan setiap mahasiswa setiap semester	C3B3.2	Tersedia
4.	Wakil Direktur bidang Kemahasiswaan memastikan ketersediaan layanan kemahasiswaan dalam bentuk pembinaan dan pengembangan minat bakat mahasiswa setiap tahun	Tersedianya laporan terkait layanan kemahasiswaan dalam bentuk pembinaan dan pengembangan minat bakat mahasiswa setiap tahun	C3B4	Tersedia
5.	Wakil Direktur bidang Kemahasiswaan memastikan layanan kemahasiswaan dalam bentuk peningkatan kesejahteraan mahasiswa setiap tahun	Tersedianya layanan kesehatan mahasiswa	C3B5.1	Tersedia
		Tersedianya layanan konseling psikologis mahasiswa	C3B5.2	Tersedia
		Tersedianya layanan makan mahasiswa	C3B5.3	Tersedia
		Tersedianya seragam mahasiswa	C3B5.4	Tersedia

No.	Pernyataan Standar	Indikator	Kode Mutu	Target
6.	Wakil Direktur bidang Kemahasiswaan memastikan ketersediaan layanan kemahasiswaan dalam bentuk penyuluhan karir dan bimbingan kewirausahaan setiap tahun	Tersedianya laporan setiap kegiatan penyuluhan karir dan bimbingan kewirausahaan	C3B6	Tersedia

C. Kebijakan peningkatan animo calon mahasiswa di level lokal, nasional atau internasional

Berikut standar mutu terkait peningkatan animo calon mahasiswa di level lokal, nasional atau internasional:

No.	Pernyataan Standar	Indikator	Kode Mutu	Target
1.	Direktur memastikan meningkatnya animo calon mahasiswa setiap tahun	Rasio jumlah calon mahasiswa yang diterima dengan jumlah pendaftar SPMB	C3C1	1:30

bukti data dukung kriteria ini ada di tautan berikut :
https://drive.polteksn.ac.id/s/fgBZg4wZYsZz6ro?path=%2FC.3.%20Mahasiswa%2F3.1%20PENETAPAN

C.3.2. [PELAKSANAAN] pelaksanaan atas kebijakan, standar, IKU, dan IKT yang berkaitan dengan mahasiswa

A. Sistem rekrutmen dan seleksi calon mahasiswa, serta pertumbuhan jumlah mahasiswa

No.	Kode Mutu	Pelaksanaan
1.	C3A1	Tersedianya Pedoman SPMB, yang mencantumkan pengaturan seleksi penerimaan taruna mulai dari penjadwalan, syarat-syarat umum dan khusus, pentahapan seleksi hingga ketentu-ketentuan teknis lainnya terkait proses seleksi yang mesti diketahui dan dipahami oleh penyelenggara seleksi.
2.	C3A2	Terlaksananya SPMB berdasarkan Laporan Akhir SPTB, di mana tercantum hasil-hasil tiap tahapan seleksi dan kondisi-kondisi khusus yang perlu mendapatkan perhatian untuk pelaksanaan seleksi berikutnya.

bukti data dukung kriteria ini ada di tautan berikut :
https://drive.polteksn.ac.id/s/fgBZg4wZYsZz6ro?path=%2FC.3.%20Mahasiswa%2F3.2%20PELAKSANAAN%2FA

B. Mutu, akses dan kecukupan layanan kepada mahasiswa

No.	Kode Mutu	Pelaksanaan
1.	C3B1.1	Tersedia Kepka Penetapan PA
2.	C3B1.2	Tercapai PA dengan rasio 1:1, di mana PA ditentukan di setiap awal semester dengan metode berlanjut sehingga PA mengikuti perkembangan taruna sejak masuk hingga nantinya menyelesaikan pendidikan.
3.	C3B2.1	Tersedia Laporan Harian Piket Pengasuhan yang mencantumkan kegiatan taruna setiap harinya berdasarkan laporan taruna piket maupun observasi di lapangan, kondisi kesehatan semua taruna dan kondisi-kondisi menonjol yang perlu mendapatkan perhatian.
4.	C3B2.2	Tersedia Laporan Kegiatan Pengasuhan, di mana tercantum setiap kegiatan pengasuhan yang memiliki tujuan membentuk dan mengembangan karakter dan fisik taruna sehingga tercapai profil lulusan yang diharapkan.
5.	C3B3.1	Tersedia Pedoman Penilaian Pengasuhan yang mengatur metode penilaian taruna khususnya untuk sikap perilaku dan kebugarannya.
6.	C3B3.2	Tersedia Daftar Nilai Pengasuhan, di mana tercantum kondisi sikap perilaku dan kebugaran setiap taruna setiap semesternya sehingga bisa menjadi tolok ukur keberhasilan proses pendidikan khususnya di bidang pengasuhan.
7.	C3B4	Tersedia Laporan Pembinaan dan Pengembangan Kegiatan Taruna.
8.	C3B5.1	Tersedia Laporan Kesehatan Taruna yang mencantumkan kondisi kesehatan taruna yang selalu dipantau setiap harinya oleh tenaga kesehatan poliklinik BSSN.
9.	C3B5.2	Tersedia Laporan Konseling Psikologis Taruna yang mencantumkan kegiatan konseling yang dilakukan khususnya kepada taruna yang mengalami gangguan terhadap kondisi psikisnya.
10.	C3B5.3	Tersedia Laporan Makan Taruna yang mencantumkan kondisi layanan makan yang diberikan oleh pihak ketiga (catering) setiap harinya.
11.	C3B5.4	Tersedia Laporan Seragam Taruna yang mencantumkan kegiatan pengadaan seragam bagi taruna oleh pihak ketiga mulai dari pengukuran hingga pendistribusian kepada taruna.
12.	C3B6	Tersedia Laporan Kelas Pengasuhan, di mana penyuluhan karir diberikan oleh narasumber alumnus Poltek SSN yang sudah bekerja di berbagai instansi pemerintah melalui kegiatan Kelas Pengasuhan “How to be A Professional at Work” sedangkan kewirausahaan diberikan dalam pengarahan pengasuh kepada unit dana usaha organisasi ketarunaan Poltek SSN.

bukti data dukung kriteria ini ada di tautan berikut :
https://drive.poltekssn.ac.id/s/fgBZg4wZYsZz6ro?path=%2FC.3.%20Mahasiswa%2F3.2%20PELAKSANAAN%2FB

C. Upaya peningkatan animo calon mahasiswa di level lokal, nasional atau internasional

No.	Kode Mutu	Pelaksanaan
1.	C3C1	Tersedia Laporan SPTB dan Laporan Pendidikan TA 2022/2023 di mana rasio jumlah calon mahasiswa diterima berbanding jumlah pendaftar 1:30, pada Laporan Pendidikan juga tercantum berbagai upaya yang dilakukan Poltek SSN untuk meningkatkan animo calon mahasiswa khususnya para pelajar SMA atau sederajat untuk melanjutkan pendidikan di Poltek SSN.

bukti data dukung kriteria ini ada di tautan berikut :
https://drive.polteksn.ac.id/s/fgBZg4wZYsZz6ro?path=%2FC.3.%20Mahasiswa%2F3.2%20PELAKSANAAN%2FC

C.3.3. [EVALUASI] penjelasan tentang evaluasi secara berkala keterlaksanaan kebijakan dan ketercapaian standar (IKU dan IKT) yang berkaitan dengan mahasiswa, termasuk evaluasi tingkat kepuasan mahasiswa terhadap layanan mahasiswa.

No.	Kode Mutu	Target	Capaian	Hasil Evaluasi
1.	C3A1	Tersedia	Tersedia	Memenuhi (praktik baik)
	Keterlaksanaan : Terlaksana dan memenuhi indikator standar dengan bukti			
2.	C3A2	Tersedia	Tersedia	Memenuhi (praktik baik)
	Keterlaksanaan : Terlaksana dan memenuhi indikator standar dengan bukti			
3.	C3B1.1	Tersedia	Tersedia	Memenuhi (praktik baik)
	Keterlaksanaan : Terlaksana dan memenuhi indikator standar dengan bukti			
4.	C3B1.2	Tersedia	Tersedia	Memenuhi (praktik baik)
	Keterlaksanaan : Terlaksana dan memenuhi indikator standar dengan bukti			
5.	C3B2.1	Tersedia	Tersedia	Memenuhi (praktik baik)
	Keterlaksanaan : Terlaksana dan memenuhi indikator standar dengan bukti			
6.	C3B2.2	Tersedia	Tersedia	Memenuhi (praktik baik)
	Keterlaksanaan : Terlaksana dan memenuhi indikator standar dengan bukti			
7.	C3B3.1	Tersedia	Tersedia	Memenuhi (praktik baik)
	Keterlaksanaan : Terlaksana dan memenuhi indikator standar dengan bukti			
8.	C3B3.2	Tersedia	Tersedia	Memenuhi (praktik baik)
	Keterlaksanaan : Terlaksana dan memenuhi indikator standar dengan bukti			
9.	C3B4	Tersedia	Tersedia	Memenuhi (praktik baik)
	Keterlaksanaan : Terlaksana dan memenuhi indikator standar dengan bukti			
10.	C3B5.1	Tersedia	Tersedia	Memenuhi (praktik baik)

No.	Kode Mutu	Target	Capaian	Hasil Evaluasi
	Keterlaksanaan : Terlaksana dan memenuhi indikator standar dengan bukti			
11.	C3B5.2	Tersedia	Tersedia	Memenuhi (praktik baik)
	Keterlaksanaan : Terlaksana dan memenuhi indikator standar dengan bukti			
12.	C3B5.3	Tersedia	Tersedia	Memenuhi (praktik baik)
	Keterlaksanaan : Terlaksana dan memenuhi indikator standar dengan bukti			
13.	C3B5.4	Tersedia	Tersedia	Memenuhi (praktik baik)
	Keterlaksanaan : Terlaksana dan memenuhi indikator standar dengan bukti			
14.	C3B6	Tersedia	Tersedia	Memenuhi (praktik baik)
	Keterlaksanaan : Terlaksana dan memenuhi indikator standar dengan bukti			
15.	C3C1	Tersedia	Tersedia	Memenuhi (praktik baik)
	Keterlaksanaan : Terlaksana dan memenuhi indikator standar. Berdasarkan data pendaftar Poltek SSN, selain faktor eksternal seperti kuota penerimaan di PTK lainnya, faktor internal seperti kualitas dan kuantitas branding dan advertising yang perlu ditingkatkan menjadi hal yang menonjol. Alokasi anggaran pada kegiatan promosi/sosialisasi Poltek SSN kurang memadai untuk meningkatkan kualitas dan kuantitas branding dan advertising.			

bukti data dukung kriteria ini ada di tautan berikut :
https://drive.polteksn.ac.id/s/fgBZg4wZYsZz6ro?path=%2FC.3.%20Mahasiswa%2F3.3%20EVALUASI

C.3.4. [PENGENDALIAN] pengendalian dan tindak lanjut (revisi dan rekomendasi) terhadap hasil evaluasi ketercapaian standar (IKU dan IKT) yang berkaitan dengan mahasiswa.

No.	Kode Mutu	Pengendalian	Tindak Lanjut
1.	C3A1	Perlu menjaga capaian kinerja	Mempertahankan capaian kinerja
2.	C3A2	Perlu menjaga capaian kinerja	Mempertahankan capaian kinerja
3.	C3B1.1	Perlu menjaga capaian kinerja	Mempertahankan capaian kinerja
4.	C3B1.2	Perlu menjaga capaian kinerja	Mempertahankan capaian kinerja
5.	C3B2.1	Perlu menjaga capaian kinerja	Mempertahankan capaian kinerja
6.	C3B2.2	Perlu menjaga capaian kinerja	Mempertahankan capaian kinerja
7.	C3B3.1	Perlu menjaga capaian kinerja	Mempertahankan capaian kinerja
8.	C3B3.2	Perlu menjaga capaian	Mempertahankan capaian kinerja

No.	Kode Mutu	Pengendalian	Tindak Lanjut
		kinerja	
9.	C3B4	Perlu menjaga capaian kinerja	Mempertahankan capaian kinerja
10.	C3B5.1	Perlu menjaga capaian kinerja	Mempertahankan capaian kinerja
11.	C3B5.2	Perlu menjaga capaian kinerja	Mempertahankan capaian kinerja
12.	C3B5.3	Perlu menjaga capaian kinerja	Mempertahankan capaian kinerja
13.	C3B5.4	Perlu menjaga capaian kinerja	Mempertahankan capaian kinerja
14.	C3B6	Perlu menjaga capaian kinerja	Mempertahankan capaian kinerja
15.	C3C1	Mengoptimalkan potensi branding dan advertising Poltek SSN melalui berbagai media baik media massa maupun media sosial	Perlu alokasi anggaran yang lebih besar pada kegiatan promosi/sosialisasi Poltek SSN sehingga kualitas dan kuantitas branding dan advertising meningkat

bukti data dukung kriteria ini ada di tautan berikut :
https://drive.polteksn.ac.id/s/fgBZg4wZYsZz6ro?path=%2FC.3.%20Mahasiswa%2F3.4%20PENGENDALIAN

C.3.5. [PENINGKATAN] optimalisasi (peningkatan, penyesuaian, dan penyelarasan) terhadap standar (IKU dan IKT) yang berkaitan dengan mahasiswa

No.	Kode Mutu	Status	Optimalisasi
1.	C3A1	Dipertahankan	Mempertahankan kinerja saat ini
2.	C3A2	Dipertahankan	Mempertahankan kinerja saat ini
3.	C3B1.1	Dipertahankan	Mempertahankan kinerja saat ini
4.	C3B1.2	Dipertahankan	Mempertahankan kinerja saat ini
5.	C3B2.1	Dipertahankan	Mempertahankan kinerja saat ini
6.	C3B2.2	Dipertahankan	Mempertahankan kinerja saat ini
7.	C3B3.1	Dipertahankan	Mempertahankan kinerja saat ini
8.	C3B3.2	Dipertahankan	Mempertahankan kinerja saat ini
9.	C3B4	Dipertahankan	Mempertahankan kinerja saat ini
10.	C3B5.1	Dipertahankan	Mempertahankan kinerja saat ini
11.	C3B5.2	Dipertahankan	Mempertahankan kinerja saat ini
12.	C3B5.3	Dipertahankan	Mempertahankan kinerja saat ini
13.	C3B5.4	Dipertahankan	Mempertahankan kinerja saat ini
14.	C3B6	Dipertahankan	Mempertahankan kinerja saat ini
15.	C3C1	Dipertahankan	Meningkatkan alokasi anggaran yang lebih besar pada kegiatan promosi/sosialisasi Poltek SSN sehingga kualitas dan kuantitas branding dan advertising meningkat.

bukti data dukung kriteria ini ada di tautan berikut :
https://drive.polteksn.ac.id/s/fgBZg4wZYsZz6ro?path=%2FC.3.%20Mahasiswa%2F3.5%20PENINGKATAN

C.4. SUMBER DAYA MANUSIA

C.4.1. [PENETAPAN] Penjelasan tentang kebijakan, standar, IKU, dan IKT yang berkaitan dengan Sumber Daya Manusia

Kebijakan yang berkaitan dengan Sumber Daya Manusia adalah sebagai berikut:

1. Peraturan Badan Siber dan Sandi Negara Nomor 12 Tahun 2019 tentang Organisasi dan Tata Kelola Politeknik Siber dan Sandi Negara [A];
2. Peraturan Badan Siber dan Sandi Negara Nomor 1 Tahun 2023 tentang Statuta Politeknik Siber dan Sandi Negara [A];
3. Keputusan Direktur Politeknik Siber dan Sandi Negara Nomor 03 Tahun 2022 Tentang Rencana Strategis Politeknik Siber dan Sandi Negara [A, B, C, D, E];
4. Peraturan Kepala Lemsaneg Nomor 11 Tahun 2016 tentang Pembayaran kelebihan beban mengajar dosen [A];
5. Keputusan Direktur Poltek SSN Nomor 20.1 Tahun 2022 tentang Standar Mutu Politeknik Siber dan Sandi Negara [A, B, C, D, E];

A. Profil DTPR (kecukupan jumlah, jabfung, kualifikasi, keahlian, beban kerja EWMP, keanggotaan dalam organisasi, dan sertifikasi profesi)

Berikut standar mutu profil DTPR:

No.	Standar	Indikator	Kode Mutu	Target
1.	Direktur memastikan jumlah DTPR pada Program Studi paling sedikit 60% (enam puluh persen) dari jumlah seluruh dosen setiap semester	Tercapainya rasio jumlah DTPR pada Program Studi paling sedikit 60% (enam puluh persen) dari jumlah seluruh dosen setiap semester	C4A1	Tercapai
2.	Direktur memastikan persentase jumlah DTPR yang memiliki jabatan fungsional minimal Lektor terhadap seluruh jumlah jabatan fungsional dosen di program studi setiap tahun	Tercapainya persentase jabatan fungsional Lektor terhadap seluruh jumlah jabatan fungsional dosen di program studi	C4A2	50%
3.	Ketua Program Studi memastikan dosen pengampu mata kuliah	Tersedianya ijazah pendidikan terakhir (paling rendah magister/magister	C4A3	Tercapai

No.	Standar	Indikator	Kode Mutu	Target
	memiliki kualifikasi akademik paling rendah lulusan magister atau magister terapan dan dapat menggunakan dosen bersertifikat profesi yang relevan dengan Program Studi dan berkualifikasi paling rendah setara dengan jenjang 8 (Delapan) KKNI melalui mekanisme Rekognisi Pembelajaran Lampau (RPL) sesuai dengan kewenangan Direktur Jenderal Pendidikan Tinggi sebelum perkuliahan dimulai setiap semester	terapan) dan/atau sertifikat profesi/industri yang relevan dengan program studi dan berkualifikasi paling rendah setara dengan jenjang 8 KKNI melalui mekanisme RPL untuk setiap dosen pengampu mata kuliah		
4.	Wakil Direktur Bidang Akademik memastikan jumlah DTPR yang ditugaskan untuk menjalankan proses pembelajaran pada setiap program studi paling sedikit 5 (lima) orang dan wajib memiliki keahlian di bidang ilmu yang sesuai dengan disiplin ilmu pada Program Studinya	Tercapainya jumlah DTPR pada setiap program studi paling sedikit 5 (lima) orang dan wajib memiliki keahlian di bidang ilmu yang sesuai dengan disiplin ilmu pada Program Studinya	C4A4	Tercapai
5.	Direktur memastikan beban kerja DTPR yaitu 12 sks, meliputi 6 (enam) SKS bidang pendidikan, 3 (tiga) SKS bidang penelitian, dan 3 (tiga) SKS bidang pengabdian kepada masyarakat setiap semester.	Tersedianya laporan CKP Triwulan DTPR	C4A5	Tersedia
6.	Wakil Direktur Bidang Akademik memastikan semua DTPR mengikuti organisasi profesi	Persentase DTPR yang mengikuti organisasi profesi.	C4A6	50%

No.	Standar	Indikator	Kode Mutu	Target
7.	Direktur memastikan persentase jumlah DTPR yang memiliki sertifikasi kompetensi, profesi, dan/atau industri	Persentase DTPR memiliki sertifikasi kompetensi, profesi, dan/atau industri	C4A7	50%

B. Profil dosen industri (kualifikasi, keahlian, beban mengajar, sertifikat kompetensi)

Berikut standar mutu profil dosen industri:

No.	Standar	Indikator	Kode Mutu	Target
1.	Direktur memastikan tersedianya profil dosen industri setiap tahun	Tersedianya rekapitulasi profil dosen industri	C4B1	Tercapai

C. Pengembangan DTPR dan dosen industri

Berikut standar mutu pengembangan DTPR:

No.	Standar	Indikator	Kode Mutu	Target
1	Direktur memastikan tersedianya kebijakan pengembangan dosen setiap tahun	Tersedianya kebijakan pengembangan dosen	C4C1	Tercapai
2	Wakil Direktur Bidang Keuangan dan Umum memastikan keterlaksanaan pengembangan dosen dengan efektif setiap tahun	Tersedianya laporan hasil pengembangan dosen	C4C2	Tercapai

D. Pengembangan tenaga kependidikan

Berikut standar mutu pengembangan tenaga kependidikan:

No	Standar	Indikator	Kode Mutu	Target
1	Wakil Direktur Bagian Keuangan dan Umum memastikan tenaga kependidikan kecuali tenaga administrasi, memiliki kualifikasi akademik paling rendah lulusan Program Diploma Tiga (D3) yang dinyatakan dengan ijazah sesuai dengan kualifikasi tugas pokok dan fungsinya setiap tahun	Tersedianya ijazah pendidikan terakhir kecuali tenaga administrasi paling rendah lulusan Program Diploma Tiga (D3) sesuai dengan kualifikasi tugas pokok dan fungsinya	C4D1	Tercapai

No	Standar	Indikator	Kode Mutu	Target
2	Direktur memastikan tersedianya kebijakan pengembangan tenaga kependidikan setiap tahun	Tersedianya kebijakan pengembangan tenaga kependidikan	C4D2	Tercapai
3	Wakil Direktur Bidang Keuangan dan Umum memastikan terlaksanakannya kegiatan untuk pengembangan tenaga kependidikan setiap tahun	Tersedianya laporan hasil pengembangan tenaga kependidikan	C4D3	Tercapai

E. Pengakuan/rekognisi atas kepakaran/prestasi/kinerja DTPR

Berikut standar mutu pengakuan//rekognisi atas kepakaran/prestasi/kinerja DTPR:

No	Standar	Indikator	Kode Mutu	Target
1	Direktur memastikan tersedianya kebijakan pengakuan/rekognisi atas kepakaran DTPR	Tersedianya kebijakan pengakuan/rekognisi atas kepakaran DTPR	C4E1	Tercapai
2	Wakil Direktur Bidang Akademik memastikan terlaksananya kegiatan pengakuan/rekognisi atas kepakaran DTPR setiap semester	Tersedianya laporan BKD DTPR	C4E2	Tercapai

bukti data dukung kriteria ini ada di tautan berikut :
https://drive.polteksn.ac.id/s/fgBZg4wZYsZz6ro?path=%2FC.4.%20Sumber%20Daya%20Manusia%2F4.1%20PENETAPAN

C.4.2. [PELAKSANAAN] Penjelasan tentang pelaksanaan atas kebijakan, standar, IKU, dan IKT yang berkaitan dengan Sumber Daya Manusia

A. Kegiatan DTPR yang mencakup rata-rata beban tugas (EWMP), pembimbingan, keanggotaan dalam organisasi profesi dan kepemilikan sertifikasi profesi, sesuai Tabel 4.1.

No.	Kode Mutu	Pelaksanaan
1.	C4A1	Berdasarkan Kepka Pengajar, *ketercapaian* rasio jumlah DTPR pada Program Studi 60% (enam puluh persen) dari jumlah seluruh dosen setiap semester.
2.	C4A2	Berdasarkan KepDir, Tercapainya jabatan fungsional Lektor 50% terhadap seluruh jumlah jabatan fungsional dosen di program studi.
3.	C4A3	Berdasarkan data dukung, ketersediaan ijazah pendidikan terakhir magister/magister terapan dan/atau sertifikat profesi/industri yang relevan dengan program studi dan berkualifikasi paling rendah

No.	Kode Mutu	Pelaksanaan
		setara dengan jenjang 8 KKNI melalui mekanisme RPL untuk setiap dosen pengampu mata kuliah
4.	C4A4	Berdasarkan data dukung, Ketercapaian jumlah DTPR pada setiap program studi 5 (lima) orang dan wajib memiliki keahlian di bidang ilmu yang sesuai dengan disiplin ilmu pada Program Studinya
5.	C4A5	Berdasarkan data dukung, Ketersediaan laporan CKP Triwulan DTPR
6.	C4A6	Berdasarkan data dukung, 59% DTPR yang mengikuti organisasi profesi
7.	C4A7	Berdasarkan data dukung, 50% DTPR memiliki sertifikasi kompetensi, profesi, dan/atau industri

bukti data dukung kriteria ini ada di tautan berikut :
https://drive.polteksn.ac.id/s/fgBZg4wZYsZz6ro?path=%2FC.4.%20Sumber%20Daya%20Manusia%2F4.2%20PELAKSANAAN%2FA

B. Profil dan Kegiatan dosen industri mencakup rata-rata beban tugas (EWMP) dan kepemilikan sertifikat kompetensi

No.	Kode Mutu	Pelaksanaan
1.	C4B1	Berdasarkan data dukung, ketersediaan rekapitulasi profil dosen industri

bukti data dukung kriteria ini ada di tautan berikut :
https://drive.polteksn.ac.id/s/fgBZg4wZYsZz6ro?path=%2FC.4.%20Sumber%20Daya%20Manusia%2F4.2%20PELAKSANAAN%2FB

C. Pengembangan DTPR dan dosen industri

No.	Kode Mutu	Pelaksanaan
1.	C4C1	Berdasarkan data dukung, ketersediaan kebijakan pengembangan dosen.
2.	C4C2	Berdasarkan data dukung, ketersediaan laporan hasil pengembangan dosen.

bukti data dukung kriteria ini ada di tautan berikut :
https://drive.polteksn.ac.id/s/fgBZg4wZYsZz6ro?path=%2FC.4.%20Sumber%20Daya%20Manusia%2F4.2%20PELAKSANAAN%2FC

D. Pengembangan tenaga kependidikan, sesuai Tabel 4.2. LKPS

No.	Kode Mutu	Pelaksanaan
1.	C4D1	Berdasarkan data dukung, ketersediaan ijazah pendidikan terakhir kecuali tenaga administrasi paling rendah lulusan Program Diploma Tiga (D3) sesuai dengan kualifikasi tugas pokok dan fungsinya.
2.	C4D2	Berdasarkan data dukung, ketersediaan kebijakan pengembangan tenaga kependidikan.
3.	C4D3	Berdasarkan data dukung, ketersediaan laporan hasil

		pengembangan tenaga kependidikan

bukti data dukung kriteria ini ada di tautan berikut :
https://drive.polteksn.ac.id/s/fgBZg4wZYsZz6ro?path=%2FC.4.%20Sumber%20Daya%20Manusia%2F4.2%20PELAKSANAAN%2FD

E. Pengakuan/rekognisi atas kepakaran/prestasi/kinerja DTPR

No.	Kode Mutu	Pelaksanaan
1.	C4E1	Berdasarkan data dukung, ketersediaan kebijakan pengakuan/rekognisi atas kepakaran DTPR.
2.	C4E2	Berdasarkan data dukung, ketersediaan laporan BKD DTPR.

bukti data dukung kriteria ini ada di tautan berikut :
https://drive.polteksn.ac.id/s/fgBZg4wZYsZz6ro?path=%2FC.4.%20Sumber%20Daya%20Manusia%2F4.2%20PELAKSANAAN%2FE

C.4.3. [EVALUASI] Evaluasi secara berkala mengenai keterlaksanaan kebijakan dan ketercapaian standar (IKU dan IKT) berkaitan dengan sumber daya manusia

No.	Kode Mutu	Target	Capaian	Hasil Evaluasi
1.	C4A1	Tercapai	Tercapai	Memenuhi (praktik baik)
	Keterlaksanaan : Terlaksana dan memenuhi indikator standar dengan bukti. Tersedianya Kepka Pengajar yang menunjukkan ketercapaian rasio jumlah DTPR pada Program Studi 60% (enam puluh persen) dari jumlah seluruh dosen setiap semester			
2.	C4A2	50%	50%	Memenuhi (praktik baik)
	Keterlaksanaan : Terlaksana dan memenuhi indikator standar dengan bukti. Tersedianya KepDir yang menunjukkan tercapainya jabatan fungsional Lektor 50% terhadap seluruh jumlah jabatan fungsional dosen di program studi.			
3.	C4A3	Tercapai	Tercapai	Memenuhi (praktik baik)
	Keterlaksanaan : Terlaksana dan memenuhi indikator standar dengan bukti. Tersedianya data dukung ijazah pendidikan terakhir magister/magister terapan dan/atau sertifikat profesi/industri yang relevan dengan program studi dan berkualifikasi paling rendah setara dengan jenjang 8 KKNI melalui mekanisme RPL untuk setiap dosen pengampu mata kuliah.			
4.	C4A4	Tercapai	Tercapai	Memenuhi (praktik baik)
	Keterlaksanaan : Terlaksana dan memenuhi indikator standar dengan bukti. Tersedianya data dukung dengan jumlah DTPR pada setiap program studi 5 (lima) orang dan wajib memiliki keahlian di bidang ilmu yang sesuai dengan disiplin ilmu pada Program Studinya.			
5.	C4A5	Tersedia	Tersedia	Memenuhi (praktik baik)
	Keterlaksanaan : Terlaksana dan memenuhi indikator standar dengan bukti. Tersedianya laporan CKP Triwulan DTPR			
6.	C4A6	50%	59%	Terlampaui (praktik baik)
	Keterlaksanaan :			

No.	Kode Mutu	Target	Capaian	Hasil Evaluasi
	Terlaksana dan memenuhi indikator standar dengan bukti. Tersedianya data dukung berupa sertifikat atau kartu keanggotaan organisasi profesi			
7.	C4A7	50%	50%	Memenuhi (praktik baik)
	Keterlaksanaan : Terlaksana dan memenuhi indikator standar dengan bukti. Tersedianya data dukung berupa sertifikat sertifikasi kompetensi, profesi, dan/atau industri			
8.	C4B1	Tercapai	Tercapai	Memenuhi (praktik baik)
	Keterlaksanaan : Terlaksana dan memenuhi indikator standar dengan bukti. Tersedianya data dukung berupa rekapitulasi profil dosen industri			
9.	C4C1	Tercapai	Tercapai	Memenuhi (praktik baik)
	Keterlaksanaan : Terlaksana dan memenuhi indikator standar dengan bukti. Tersedianya data dukung berupa dokumen kebijakan pengembangan kompetensi dosen.			
10.	C4C2	Tercapai	Tercapai	Memenuhi (praktik baik)
	Keterlaksanaan : Terlaksana dan memenuhi indikator standar dengan bukti. Tersedianya data dukung berupa dokumen laporan hasil pengembangan dosen.			
11.	C4D1	Tercapai	Tercapai	Memenuhi (praktik baik)
	Keterlaksanaan : Terlaksana dan memenuhi indikator standar dengan bukti. Tersedianya ijazah pendidikan terakhir kecuali tenaga administrasi paling rendah lulusan Program Diploma Tiga (D3) sesuai dengan kualifikasi tugas pokok dan fungsinya.			
12.	C4D2	Tercapai	Tercapai	Memenuhi (praktik baik)
	Keterlaksanaan : Terlaksana dan memenuhi indikator standar dengan bukti. Tersedianya dokumen kebijakan pengembangan tenaga kependidikan.			
13.	C4D3	Tercapai	Tercapai	Memenuhi (praktik baik)
	Keterlaksanaan : Terlaksana dan memenuhi indikator standar dengan bukti. Tersedianya dokumen laporan hasil pengembangan tenaga kependidikan.			
14.	C4E1	Tercapai	Tercapai	Memenuhi (praktik baik)
	Keterlaksanaan : Terlaksana dan memenuhi indikator standar dengan bukti. Tersedianya dokumen kebijakan pengakuan/rekognisi atas kepakaran DTPR.			
15.	C4E2	Tercapai	Tercapai	Memenuhi (praktik baik)
	Keterlaksanaan : Terlaksana dan memenuhi indikator standar dengan bukti. Tersedianya dokumen laporan BKD DTPR.			

bukti data dukung kriteria ini ada di tautan berikut :
https://drive.poltekssn.ac.id/s/fgBZg4wZYsZz6ro?path=%2FC.4.%20Sumber%20Daya%20Manusia%2F4.3%20EVALUASI

C.4.4. [PENGENDALIAN] Pengendalian dan tindak lanjut (revisi dan rekomendasi)

terhadap hasil evaluasi ketercapaian standar (IKU dan IKT) yang berkaitan dengan sumber daya manusia.

No.	Kode Mutu	Pengendalian	Tindak Lanjut
1.	C4A1	Perlu menjaga capaian kinerja	Mempertahankan capaian kinerja
2.	C4A2	Perlu peningkatan pencapaian target indikator mutu	Membuat analisa kebutuhan formasi DTPR untuk masing-masing jenjang dan mengkordinasikan dengan pihak terkait
3.	C4A3	Masih perlu peningkatan DTPR dengan pendidikan doktoral terapan	Meningkatkan kulaifikasi DTPR dengan pendidikan doktoral terapan
4.	C4A4	Perlu menjaga capaian kinerja	Mempertahankan capaian kinerja
5.	C4A5	Perlu menjaga capaian kinerja	Mempertahankan capaian kinerja
6.	C4A6	Perlu menjaga capaian kinerja	Mempertahankan capaian kinerja
7.	C4A7	Masih perlu peningkatan DTPR dengan sertfikat profesi yang relevan	Prodi memberikan fasilitas kepada DTPR untuk mengikuti sertifikasi profesi maupun sertifikasi kompetensi Tindak lanjut: Meningkatkan jumlah DTPR yang bersertifikasi.
8.	C4B1	Perlu menjaga capaian kinerja	Mempertahankan capaian kinerja
9.	C4C1	Perlu menjaga capaian kinerja	Mempertahankan capaian kinerja
10.	C4C2	Perlu menjaga capaian kinerja	Mempertahankan capaian kinerja
11.	C4D1	Perlu peningkatan pencapaian target indikator mutu	Meningkatkan kualifikasi akademik Tendik minimal S1.
12.	C4D2	Perlu menjaga capaian kinerja	Mempertahankan capaian kinerja
13.	C4D3	Perlu peningkatan pencapaian target indikator mutu	Meningkatkan jumlah Tendik yang mengikuti program peningkatan kompetensi.
14.	C4E1	Perlu menjaga capaian kinerja	Mempertahankan capaian kinerja
15.	C4E2	Perlu menjaga capaian kinerja	Mempertahankan capaian kinerja

bukti data dukung kriteria ini ada di tautan berikut :
https://drive.polteksn.ac.id/s/fgBZg4wZYsZz6ro?path=%2FC.4.%20Sumber%20Daya%20Manusia%2F4.4%20PENGENDALIAN

C.4.5. [PENINGKATAN] penjelasan tentang optimalisasi (peningkatan, penyesuaian, dan penyelarasan) terhadap standar (IKU dan IKT) yang berkaitan dengan sumber daya manusia.

No.	Kode Mutu	Status	Optimalisasi
1.	C4A1	Dipertahankan	Mempertahankan kinerja saat ini
2.	C4A2	Dipertahankan	Mempertahankan kinerja saat ini
3.	C4A3	Dipertahankan	Membuat analisa kebutuhan formasi DTPR untuk masing-masing jenjang dan mengkordinasikan dengan pihak terkait
4.	C4A4	Dipertahankan	Mempertahankan kinerja saat ini
5.	C4A5	Dipertahankan	Mempertahankan kinerja saat ini
6.	C4A6	Dipertahankan	Mempertahankan kinerja saat ini
7.	C4A7	Dipertahankan	Memfasilitasi DTPR untuk mengikuti sertifikasi profesi maupun sertifikasi kompetensi
8.	C4B1	Dipertahankan	Mempertahankan kinerja saat ini
9.	C4C1	Dipertahankan	Mempertahankan kinerja saat ini
10.	C4C2	Dipertahankan	Mempertahankan kinerja saat ini
11.	C4D1	Dipertahankan	Meningkatkan kualifikasi akademik Tendik
12.	C4D2	Dipertahankan	Mempertahankan kinerja saat ini
13.	C4D3	Dipertahankan	Meningkatkan jumlah Tendik yang mengikuti program peningkatan kompetensi
14.	C4E1	Dipertahankan	Mempertahankan kinerja saat ini
15.	C4E2	Dipertahankan	Mempertahankan kinerja saat ini

bukti data dukung kriteria ini ada di tautan berikut :
https://drive.poltekssn.ac.id/s/fgBZg4wZYsZz6ro?path=%2FC.4.%20Sumber%20Daya%20Manusia%2F4.5%20PENINGKATAN

C.5. KEUANGAN, SARANA, DAN PRASARANA

C.5.1. [PENETAPAN] Penjelasan tentang kebijakan, standar, IKU, dan IKT yang berkaitan dengan keuangan, sarana, dan prasarana

Kebijakan terkait keuangan, Sarana, dan Prasarana untuk proses pembelajaran, penelitian dan PkM, pembiayaan untuk investasi (SDM, sarana dan prasarana) yang mendukung penyelenggaraan Tridarma meliputi:

1. Peraturan Menteri Keuangan Nomor 62 Tahun 2023 tentang Perencanaan Anggaran, Pelaksanaan Anggaran serta Akuntansi dan Pelaporan Keuangan [A];
2. Peraturan Menteri Keuangan tentang Standar Biaya Masukan tahun 2022 dan 2023 [A];
3. Surat Edaran Bersama Menteri PPN/Bappenas Nomor B-517/M.PPN/D.8/PP.04.03/05/2020 dan Menteri Keuangan Nomor S-122/MK.2/2020 hal Pedoman Redesain Sistem Perencanaan dan Penganggaran [A];
4. Peraturan Direktur Jenderal Anggaran Nomor PER-5/AG/2020 tentang Petunjuk

Teknis Penyusunan dan Penelaahan Rencana Kerja dan Anggaran Kementerian Negara/Lembaga dan Pengesahan Daftar Isian Pelaksanaan Anggaran [A];

5. Pedoman Kepala Badan Siber dan Sandi Negara Nomor 8 Tahun 2020 tentang Perencanaan Program dan Anggaran di Lingkungan Badan Siber dan Sandi Negara [A];
6. Surat Edaran Nomor 02 Tahun 2022 tentang Mekanisme Penerimaan Berkas Pencairan di Lingkungan Badan Siber dan Sandi Negara [A];
7. Surat Edaran Nomor 16 Tahun 2023 tentang Penyusunan Perencanaan Program dan Anggaran di Lingkungan Badan Siber dan Sandi Negara [A];
8. Peraturan Kepala Badan Siber dan Sandi Negara Nomor 1 Tahun 2023 tentang Statuta Politeknik Siber dan Sandi Negara [A, B];
9. Peraturan Kepala Badan Siber dan Sandi Negara Nomor 6 Tahun 2021 tentang Organisasi dan Tata Laksana Badan Siber dan Sandi Negara [A];
10. Peraturan Kepala Badan Siber dan Sandi Negara Nomor 12 Tahun 2019 tentang Organisasi dan Tata Laksana Politeknik Siber dan SN Nomor 12 Tahun 2019 [B];
11. Keputusan Direktur Politeknik Siber dan Sandi Negara Nomor 3 Tahun 2022 tentang Renstra Politeknik Siber dan Sandi Negara Tahun 2021-2024 [A, B];
12. Keputusan Direktur Poltek SSN Nomor 27 Tahun 2023 tentang Pedoman Pengelolaan Sarana dan Prasarana Politeknik Siber dan Sandi Negara [B];
13. Keputusan Direktur Politeknik Siber dan Sandi Negara Nomor 18 Tahun 2021 tentang Peta Proses Bisnis Politeknik Siber dan Sandi Negara [B];
14. Keputusan Direktur Politeknik Siber dan Sandi Negara Nomor 6.1 Tahun 2022 tentang Pedoman Penetapan Penugasan Dosen [B];
15. Keputusan Direktur Politeknik Siber dan Sandi Negara Nomor 20.1 Tahun 2022 tentang Standar Mutu Politeknik Siber dan Sandi Negara [A,B].

A. Pengelolaan dana dan pembiayaan untuk proses pembelajaran, penelitian dan PkM, pembiayaan untuk investasi (SDM, sarana dan prasarana) yang mendukung penyelenggaraan Tridarma. disertai dasar perhitungan kecukupan dan keberlanjutan keuangan, sarana, dan prasarana.

Berikut standar mutu terkait pengelolaan dana dan pembiayaan untuk proses pembelajaran, penelitian dan PkM, pembiayaan untuk investasi (SDM, sarana dan prasarana) yang mendukung penyelenggaraan Tridarma:

No.	Pernyataan Standar	Indikator	Kode Mutu	Target
1.	Direktur memastikan kecukupan biaya Pendidikan untuk Proses Pembelajaran setiap tahun	Persentase Dana Proses Pembelajaran	C5A1	50%
2.	Direktur memastikan kecukupan biaya Pendidikan untuk Penelitian setiap tahun	Persentase Dana Penelitian	C5A2	1%
3.	Direktur memastikan kecukupan biaya Pendidikan untuk	Persentase Dana Pengabdian	C5A3	2%

No.	Pernyataan Standar	Indikator	Kode Mutu	Target
	Pengabdian Kepada Masyarakat setiap tahun	Kepada Masyarakat		
4.	Direktur memastikan kecukupan biaya untuk Investasi SDM setiap tahun	Persentase Dana Investasi SDM	C5A4	1%
5.	Direktur memastikan kecukupan biaya untuk Investasi Sarana setiap tahun	Persentase Dana Investasi Sarana	C5A5	2%
6.	Direktur memastikan kecukupan biaya untuk Investasi Prasarana setiap tahun	Persentase Dana Investasi Prasarana	C5A6	12%

B. Pengelolaan sarana dan prasarana, termasuk kebijakan teaching industry dan keterlibatan mitra industri.

Berikut standar mutu pengelolaan sarana dan prasarana:

No.	Pernyataan Standar	Indikator	Kode Mutu	Target
1.	Direktur memastikan terlaksananya sistem pengelolaan sarana dan prasarana, serta kecukupannya untuk menunjang proses pembelajaran setiap tahun.	Tersedianya mekanisme pengelolaan sarana dan prasarana pembelajaran	C5B1	Tersedia
2.	Direktur memastikan terlaksananya sistem pengelolaan sarana dan prasarana, serta kecukupannya untuk menunjang proses penelitian setiap tahun.	Tersedianya mekanisme pengelolaan sarana dan prasarana penelitian	C5B1	Tersedia
3.	Direktur memastikan terlaksananya sistem pengelolaan sarana dan prasarana, serta kecukupannya untuk menunjang proses PkM setiap tahun.	Tersedianya mekanisme pengelolaan sarana dan prasarana PkM	C5B1	Tersedia

bukti data dukung kriteria ini ada di tautan berikut :
https://drive.polteksn.ac.id/s/fgBZg4wZYsZz6ro?path=%2FC.5.%20Keuangan%2C%20Sarana%2C%20dan%20Prasarana%2F5.1%20PENETAPAN

C.5.2. [PELAKSANAAN] Pelaksanaan kebijakan dan standar yang berkaitan dengan keuangan, sarana, dan prasarana

A. Pengelolaan dana dan pembiayaan untuk proses pembelajaran, penelitian dan PkM, pembiayaan untuk investasi (SDM, sarana dan prasarana) yang mendukung penyelenggaraan Tridarma, sesuai dengan Tabel 5.1.

No.	Kode Mutu	Pelaksanaan
1.	C5A1	Pada tahun 2023 realisasi persentase dana pendidikan 68,4% lebih dari target yaitu sebesar 50%.
2.	C5A2	Pada tahun 2023 realisasi persentase dana penelitian 1% lebih dari target yaitu sebesar 1,87%.
3.	C5A3	Pada tahun 2023 realisasi persentase dana PkM 2% lebih dari target yaitu sebesar 2,44%.
4.	C5A4	Pada tahun 2023 realisasi persentase dana investasi SDM 1**%** lebih dari taget yaitu sebesar 1,49**%.**
5.	C5A5	Pada tahun 2023 realisasi persentase dana investasi Sarana 2% lebih dari taget yaitu sebesar 3,53%.
6.	C5A6	Pada tahun 2023 realisasi persentase dana investasi Prasarana 12% lebih dari taget yaitu sebesar 17,68**%.**

bukti data dukung kriteria ini ada di tautan berikut :
https://drive.polteksn.ac.id/s/fgBZg4wZYsZz6ro?path=%2FC.5.%20Keuangan%2C%20Sarana%2C%20dan%20Prasarana%2F5.2%20PELAKSANAAN%2FA

B. Pengelolaan sarana dan prasarana, serta kecukupannya untuk menunjang proses pembelajaran, penelitian dan PkM, meliputi laboratorium, perangkat keras, perangkat lunak, bandwidth, dan bahan pustaka, sesuai dengan Tabel 5.2 dan Tabel 5.3.

No.	Kode Mutu	Pelaksanaan
1.	C5B1	Pada tahun 2023 tersedia dokumen yang mengatur mekanisme pengelolaan sarana dan prasarana pembelajaran, SOP Peminjaman Barang, SOP Pelaporan Kerusakan Sarana dan Prasarana, SOP Layanan pengelolaan akun aplikasi TI Poltek SSN, SOP Layanan hosting aplikasi di lingkungan Poltek SSN, SOP Layanan hosting server di lingkungan Poltek SSN, SOP Layanan Pemenuhan kebutuhan infrastruktur TI di lingkungan Poltek SSN, SOP Layanan helpdesk TI di lingkungan Poltek SSN, SOP Layanan peminjaman koleksi, SOP layanan pengembalian koleksi, SOP peminjaman alat dan bahan praktikum, SOP pengembalian alat dan bahan praktikum.
2.	C5B2	Pada tahun 2023 tersedia dokumen yang mengatur mekanisme pengelolaan sarana dan prasarana untuk penelitian, SOP Peminjaman Barang, SOP Pelaporan Kerusakan Sarana dan Prasarana, SOP Layanan pengelolaan akun aplikasi TI Poltek SSN, SOP Layanan hosting aplikasi di lingkungan Poltek SSN, SOP Layanan hosting server di lingkungan Poltek SSN, SOP Layanan Pemenuhan kebutuhan infrastruktur TI di lingkungan Poltek SSN, SOP Layanan helpdesk TI di lingkungan Poltek SSN, SOP Layanan peminjaman koleksi, SOP layanan pengembalian koleksi, SOP peminjaman alat dan bahan praktikum, SOP

No.	Kode Mutu	Pelaksanaan
		pengembalian alat dan bahan praktikum
3.	C5B3	Pada tahun 2023 tersedia dokumen yang mengatur mekanisme pengelolaan sarana dan prasarana PkM, SOP Peminjaman Barang, SOP Pelaporan Kerusakan Sarana dan Prasarana, SOP Peminjaman Kendaraan Dinas, SOP Layanan pengelolaan akun aplikasi TI Poltek SSN, SOP Layanan hosting aplikasi di lingkungan Poltek SSN, SOP Layanan hosting server di lingkungan Poltek SSN, SOP Layanan Pemenuhan Kebutuhan Infrastruktur TI di Lingkungan Poltek SSN, SOP Layanan Help Desk TI di Lingkungan Poltek SSN, SOP Peminjaman Alat dan Bahan Praktikum, SOP Pengembalian Alat dan Bahan Praktikum, SOP Permohonan Layanan Pemanfaatan Ruang Studio di Lingkungan Poltek SSN

bukti data dukung kriteria ini ada di tautan berikut :
https://drive.poltekssn.ac.id/s/fgBZg4wZYsZz6ro?path=%2FC.5.%20Keuangan%2C%20Sarana%2C%20dan%20Prasarana%2F5.2%20PELAKSANAAN%2FB

C.5.3. [EVALUASI] Evaluasi secara berkala mengenai keterlaksanaan kebijakan dan ketercapaian standar (IKU dan IKT) keuangan, sarana prasarana.

No.	Kode Mutu	Target	Capaian	Hasil Evaluasi
1.	C5A1	50%	68,4%	Melampaui (praktik baik)
	Keterlaksanaan : Terlaksana dan memenuhi indikator standar dengan bukti			
2.	C5A2	1%	1,87%	Melampaui (praktik baik)
	Keterlaksanaan : Terlaksana dan memenuhi indikator standar dengan bukti			
3.	C5A3	2%	2,44%	Melampaui (praktik baik)
	Keterlaksanaan : Terlaksana dan memenuhi indikator standar dengan bukti			
4.	C5A4	1%	1,49%	Melampaui (praktik baik)
	Keterlaksanaan : Terlaksana dan memenuhi indikator standar dengan bukti			
5.	C5A5	2%	3,53%	Melampaui (praktik baik)
	Keterlaksanaan : Terlaksana dan memenuhi indikator standar dengan bukti			
6.	C5A6	12%	17,68%	Melampaui (praktik baik)
	Keterlaksanaan : Terlaksana dan memenuhi indikator standar dengan bukti			
7.	C5B1	Tersedia	Tersedia	Memenuhi (praktik baik)
	Keterlaksanaan : Terlaksana dan memenuhi indikator standar dengan bukti			
8.	C5B2	Tersedia	Tersedia	Memenuhi (praktik baik)
	Keterlaksanaan : Terlaksana dan memenuhi indikator standar dengan bukti			
9.	C5B3	Tersedia	Tersedia	Memenuhi (praktik baik)

No.	Kode Mutu	Target	Capaian	Hasil Evaluasi
	Keterlaksanaan : Terlaksana dan memenuhi indikator standar dengan bukti			

bukti data dukung kriteria ini ada di tautan berikut :
https://drive.polteksn.ac.id/s/fgBZg4wZYsZz6ro?path=%2FC.5.%20Keuangan%2C%20Sarana%2C%20dan%20Prasarana%2F5.3%20EVALUASI

C.5.4. [PENGENDALIAN] Pengendalian dan tindak lanjut (revisi dan rekomendasi) terhadap hasil evaluasi ketercapaian standar (IKU dan IKT) yang berkaitan dengan keuangan, sarana, dan prasarana.

No.	Kode Mutu	Pengendalian	Tindak Lanjut
1.	C5A1	Perlu menjaga capaian kinerja	Mempertahankan capaian kinerja
2.	C5A2	Perlu menjaga capaian kinerja	Mempertahankan capaian kinerja
3.	C5A3	Perlu menjaga capaian kinerja	Mempertahankan capaian kinerja
4.	C5A4	Perlu menjaga capaian kinerja	Mempertahankan capaian kinerja
5.	C5A5	Perlu menjaga capaian kinerja	Mempertahankan capaian kinerja
6.	C5A6	Perlu menjaga capaian kinerja	Mempertahankan capaian kinerja
7.	C5B1	Perlu menjaga capaian kinerja	Mempertahankan capaian kinerja
8.	C5B2	Perlu menjaga capaian kinerja	Mempertahankan capaian kinerja
9.	C5B3	Perlu menjaga capaian kinerja	Mempertahankan capaian kinerja

bukti data dukung kriteria ini ada di tautan berikut :
https://drive.polteksn.ac.id/s/fgBZg4wZYsZz6ro?path=%2FC.5.%20Keuangan%2C%20Sarana%2C%20dan%20Prasarana%2F5.4%20PENGENDALIAN

C.5.5. [PENINGKATAN] Optimalisasi (peningkatan, penyesuaian, dan penyelarasan) terhadap standar (IKU dan IKT) yang berkaitan dengan keuangan, sarana, dan prasarana.

No.	Kode Mutu	Status	Optimalisasi
1.	C5A1	Dipertahankan	Mempertahankan kinerja saat ini
2.	C5A2	Dipertahankan	Mempertahankan kinerja saat ini
3.	C5A3	Dipertahankan	Mempertahankan kinerja saat ini
4.	C5A4	Dipertahankan	Mempertahankan kinerja saat ini
5.	C5A5	Dipertahankan	Mempertahankan kinerja saat ini
6.	C5A6	Dipertahankan	Mempertahankan kinerja saat ini
7.	C5B1	Dipertahankan	Mempertahankan kinerja saat ini
8.	C5B2	Dipertahankan	Mempertahankan kinerja saat ini

No.	Kode Mutu	Status	Optimalisasi
9.	C5B3	Dipertahankan	Mempertahankan kinerja saat ini

bukti data dukung kriteria ini ada di tautan berikut :
https://drive.polteksn.ac.id/s/fgBZg4wZYsZz6ro?path=%2FC.5.%20Keuangan%2C%20Sarana%2C%20dan%20Prasarana%2F5.5%20PENINGKATAN

C.6. PENDIDIKAN

C.6.1. [PENETAPAN] Kebijakan, standar, IKU, dan IKT yang berkaitan dengan pendidikan/pembelajaran.

Kebijakan terkait pendidikan merujuk pada kebijakan sebagai berikut:

1. Peraturan Badan Siber dan Sandi Negara Nomor 1 Tahun 2023 tentang Statuta Politeknik Siber dan Sandi Negara [A, B, C];
2. Peraturan Badan Siber dan Sandi Negara Nomor 12 Tahun 2019 tentang Organisasi dan Tata Kerja Politeknik Siber dan Sandi Negara [C];
3. Keputusan Direktur Politeknik Siber dan Sandi Negara Nomor 03 Tahun 2022 tentang Rencana Strategis Politeknik Siber dan Sandi Negara [A, B];
4. Keputusan Direktur Politeknik Siber dan Sandi Negara Nomor 7.1 Tahun 2021 tentang Pedoman Pengembangan Kurikulum [A, B, C, F].
5. Keputusan Direktur Poltek SSN Nomor 20 Tahun 2020 tentang Kurikulum Program Studi Rekayasa Perangkat Keras Kriptografi Politeknik Siber dan Sandi Negara. [A, B];
6. Peta Okupasi Nasional dalam Kerangka Kualifikasi Nasional Indonesia pada Area Fungsi Keamanan Siber Nomor 563.1 Tahun 2019 [A, B].
7. Peraturan Ketua Sekolah Tinggi Sandi Negara Nomor 1.1 Tahun 2015 tentang Pelaksanaan Kebebasan Akademik, Kebebasan Mimbar Akademik, dan Otonomi Keilmuan pada Sekolah Tinggi Sandi Negara [C];
8. Keputusan Direktur Politeknik Siber dan Sandi Negara Nomor 18 Tahun 2021 tentang Peta Proses Bisnis Politeknik Siber dan Sandi Negara [C];
9. Keputusan Direktur Politeknik Siber dan Sandi Negara Tentang Pedoman Integrasi Penelitian dan Pengabdian Kepada Masyarakat ke dalam proses pembelajaran [D];
10. Keputusan Direktur Politeknik Siber dan Sandi Negara Nomor 19 Tahun 2021 Tentang Rencana Induk Penelitian Politeknik Siber dan Sandi Negara 2021-2025 [D];
11. Keputusan Direktur Politeknik Siber dan Sandi Negara Nomor 05.2 Tahun 2020 Tentang Pedoman Implementasi Kurikulum [C];
12. Keputusan Direktur Politeknik Siber dan Sandi Negara Nomor 04.1 Tahun 2020 Tentang Pedoman Evaluasi Kurikulum [F];
13. Keputusan Direktur Politeknik Siber dan Sandi Negara Nomor 04.1 Tahun 2021 Tentang Pedoman Pelaksanaan Tugas Akhir [G];
14. Keputusan Direktur Politeknik Siber dan Sandi Negara Nomor 20.1 Tahun 2022 tentang Standar Mutu Politeknik Siber dan Sandi Negara [A, B, C, D, E, F]

A. Profil Profil Lulusan, Capaian Pembelajaran Lulusan (CPL) sesuai dengan Profil Lulusan dan jenjang KKNI/SKKNI.

Berikut standar mutu Penetapan Profil Lulusan, Capaian Pembelajaran Lulusan (CPL) sesuai dengan Profil Lulusan dan jenjang KKNI/SKKNI:

No.	Pernyataan Standar	Indikator	Kode Mutu	Target
1.	Direktur memastikan setiap program studi memiliki dokumen kompetensi lulusan/kualifikasi kemampuan lulusan yang dinyatakan dalam rumusan capaian pembelajaran lulusan mencakup sikap, pengetahuan, keterampilan umum, keterampilan khusus dan pengalaman kerja yang diperbaharui setiap lima tahun sekali	Tersedianya dokumen kurikulum yang memuat profil lulusan dan rumusan capaian pembelajaran lulusan yang mencakup sikap, pengetahuan, keterampilan umum, keterampilan khusus, dan pengalaman kerja	C6A1	Tersedia
2.	Direktur memastikan kesesuaian capaian pembelajaran lulusan dengan KKNI	Tersedianya dokumen capaian pembelajaran sesuai dengan deskripsi kompetensi KKNI Level 6	C6A2	Tersedia

B. Struktur Kurikulum berbasis KKNI/OBE/SKKNI sesuai dengan Profil Lulusan, Capaian Pembelajaran Lulusan (CPL), Capaian Pembelajaran Mata Kuliah (CPMK), RPS, Struktur Mata Kuliah dan Asesmen Penilaian.

Berikut standar mutu yang menjadi rujukan dalam penetapan standar Struktur Kurikulum berbasis KKNI/OBE/SKKNI sesuai dengan Profil Lulusan, Capaian Pembelajaran Lulusan (CPL), Capaian Pembelajaran Mata Kuliah (CPMK), RPS, Struktur Mata Kuliah dan Asesmen Pembelajaran:

No.	Pernyataan Standar	Indikator	Kode Mutu	Target
1.	Direktur memastikan tingkat kedalaman dan keluasan materi pembelajaran yang dirumuskan mengacu pada deskripsi capaian pembelajaran lulusan berdasarkan KKNI/SKKNI/OBE.	Tersedianya dokumen kurikulum yang memuat tingkat kedalaman dan keluasan materi pembelajaran yang dirumuskan mengacu pada deskripsi capaian pembelajaran lulusan berdasarkan KKNI/SKKNI/OBE.	C6B1	Tersedia

No.	Pernyataan Standar	Indikator	Kode Mutu	Target
2.	Direktur memastikan tingkat kedalaman dan keluasan materi pembelajaran bersifat kumulatif dan/atau integratif dan dituangkan dalam bahan kajian yang distrukturkan dalam bentuk mata kuliah.	Tersedianya dokumen kurikulum yang memuat tingkat kedalaman dan keluasan yang bersifat kumulatif dan/atau integratif dan dituangkan dalam bahan kajian yang distrukturkan dalam bentuk mata kuliah.	C6B2	Tersedia
3.	Direktur memastikan setiap program studi memiliki dokumen kompetensi lulusan/kualifikasi kemampuan lulusan yang dinyatakan dalam rumusan capaian pembelajaran lulusan mencakup sikap, pengetahuan, keterampilan umum, keterampilan khusus dan pengalaman kerja yang diperbaharui setiap lima tahun sekali.	Tersedianya Capaian Pembelajaran Mata Kuliah yang diturunkan dari Capaian Pembelajaran Lulusan yang memenuhi aspek SMART (*Specific*, *Measurable*, *Achievable*, *Relevant*, dan *Time-Bound*).	C6B3	Tersedia
4.	Direktur menyediakan panduan baku penyusunan Rencana Pembelajaran Semester (RPS) yang mengacu pada Permendikbud No. 3 tahun 2020 setiap semester.	Tersedianya panduan baku penyusunan RPS yang mengacu pada Permendikbud No. 3 tahun 2020 setiap semester.	C6B4	Tersedia
5.	Ketua Program Studi memastikan tersedianya Rencana Pembelajaran Semester (RPS) setiap mata kuliah yang disusun dan dikembangkan oleh dosen secara mandiri atau bersama dalam kelompok keilmuan dalam program studi berdasarkan panduan baku penyusunan RPS yang mengacu pada	Tersedianya dokumen RPS setiap matakuliah yang disusun dan dikembangkan oleh dosen secara mandiri atau bersama dalam kelompok keilmuan dalam program studi berdasarkan panduan baku penyusunan RPS yang mengacu pada Permendikbud No. 3 Tahun 2020 setiap	C6B5	Tersedia

No.	Pernyataan Standar	Indikator	Kode Mutu	Target
	Permendikbud No. 3 Tahun 2020 setiap semester.	semester.		
6.	Ketua Program Studi memastikan penilaian proses dan hasil belajar mahasiswa mencakup prinsip edukatif, otentik, objektif, akuntabel, dan transparan yang dilakukan secara terintegrasi setiap semester berdasarkan Permendikbud No. 3 Tahun 2020.	Tersedianya laporan yang memuat 5 prinsip penilaian yaitu edukatif, otentik, objektif, akuntabel, dan transparan terhadap proses dan belajar mahasiswa setiap semester.	C6B6	Tersedia
7.	Ketua program studi memastikan penilaian penguasaan pengetahuan, keterampilan umum, dan keterampilan khusus dilakukan dengan memilih satu atau kombinasi dari berbagai teknik penilaian yang mencakup observasi, partisipasi, unjuk kerja, tes tertulis, tes lisan, dan angket serta instrumen penilaian yang mencakup penilaian proses dalam bentuk rubrik dan/atau penilaian hasil belajar dalam bentuk portofolio atau karya setiap semester.	Tersedianya dokumen RPS mata kuliah yang memuat teknik penilaian dan instrumen penilaian setiap semester.	C6B7.1	Tersedia
		Tersedianya laporan pelaksanaan penilaian yang mencakup teknik dan instrumen penilaian yang digunakan setiap semester.	C6B7.2	Tersedia
8.	Direktur memastikan tersedianya pedoman terkait mekanisme dan prosedur penilaian sesuai dengan Permendikbud No. 3 Tahun 2022 setiap semester.	Tersedianya pedoman penilaian pembelajaran yang sesuai dengan Permendikbud No. 3 Tahun 2022 setiap semester.	C6B8	Tersedia
9.	Ketua Program Studi memastikan hasil	Tersedianya Sistem Informasi Akademik	C6B9	Tersedia

No.	Pernyataan Standar	Indikator	Kode Mutu	Target
	penilaian diumumkan kepada mahasiswa setiap semester yang dinyatakan dalam Indeks Prestrasi Semester (IPS) dan Indeks Prestasi Kumulatif (IPK) setiap akhir semester.	yang memuat IPS dan IPK setiap mahasiswa yang diumumkan kepada mahasiswa setiap akhir semester.		
10.	Direktur memastikan predikat kelulusan mahasiswa sesuai dengan Pedoman Akademik yang memuat nilai IPK dan nilai pengasuhan yang mengacu pada Permendikbud No. 3 Tahun 2020 dan peraturan direktur tentang pedoman penilaian pengasuhan mahasiswa setiap tahun.	Tersedianya pedoman pendidikan yang memuat predikat kelulusan berdasarkan IPK dengan mengacu pada Permendikbud No. 3 Tahun 2020 dan mencakup nilai pengasuhan berdasarkan pedoman penilaian pengasuhan setiap tahun.	C6B10.1	Tersedia
		Tersedianya surat keputusan direktur terkait predikat kelulusan yang diperoleh setiap mahasiswa sesuai dengan pedoman akademik.	C6B10.2	Tersedia

C. Suasana akademik meliputi: (1) Bentuk interaksi antara dosen, mahasiswa dan sumber belajar; (2) Pemantauan kesesuaian proses terhadap rencana pembelajaran; (3) Keterlibatan pemangku kepentingan dalam proses evaluasi dan pemutakhiran kurikulum; (4) Penciptaan suasana akademik melalui kegiatan ilmiah yang terjadwal.

Berikut standar mutu suasana akademik Poltek SSN:

No.	Pernyataan Standar	Indikator	Kode Mutu	Target
1.	Ketua Program Studi memastikan bahwa pelaksanaan pembelajaran telah memenuhi karakteristik proses pembelajaran yang bersifat: interaktif, holistik, integratif, saintifik, kontekstual,	Tersedianya Rencana Pembelajaran Semester (RPS) yang mencakup pengalaman belajar mahasiswa.	C6C1	Tersedia

No.	Pernyataan Standar	Indikator	Kode Mutu	Target
	tematik, efektif, kolaboratif, dan berpusat pada mahasiswa untuk setiap mata kuliah.			
2.	Ketua Program Studi memastikan bahwa pelaksanaan pembelajaran setiap mata kuliah dalam satu semester paling sedikit 16 (enam belas) minggu termasuk Ujian Tengah Semester dan Ujian Akhir Semester sesuai dengan Rencana Pembelajaran Semester (RPS) yang telah disusun dan dikembangkan setiap semester.	Tersedianya laporan perkuliahan setiap pertemuan per mata kuliah setiap semester dan Laporan Pelaksanaan UTS dan UAS.	C6C2.1	Tersedia
		Tersedianya laporan hasil monitoring kesesuaian pelaksanaan pembelajaran dengan RPS setiap mata kuliah setiap semester.	C6C2.2	Tersedia
3.	Ketua Program Studi memastikan setiap mata kuliah dapat menggunakan satu atau gabungan dari beberapa metode pembelajaran berikut: diskusi kelompok, simulasi, studi kasus, pembelajaran kolaboratif, pembelajaran kooperatif, pembelajaran berbasis proyek, pembelajaran berbasis masalah, atau metode lain sehingga memfasilitasi pemenuhan capaian pembelajaran secara efektif setiap semester	Tersedianya dokumen RPS setiap mata kuliah yang memuat tentang penggunaan satu atau gabungan dari beberapa metode pembelajaran berikut: diskusi kelompok, simulasi, studi kasus, pembelajaran kolaboratif, pembelajaran kooperatif, pembelajaran berbasis proyek, pembelajaran berbasis masalah, atau metode pembelajaran lainnya sehingga memfasilitasi pemenuhan capaian pembelajaran.	C6C3	Tersedia

No.	Pernyataan Standar	Indikator	Kode Mutu	Target
	yang diwadahi dalam suatu bentuk pembelajaran.			
4.	Ketua Program Studi memastikan bentuk pembelajaran setiap mata kuliah berupa kuliah; responsi dan tutorial; seminar; praktikum, praktik lapangan, praktik kerja; penelitian, perancangan atau pengembangan; pelatihan militer; magang; dan/atau bentuk pengabdian kepada masyarakat lainnya mengacu pada Permendikbud No. 3 Tahun 2020.	Tersedianya dokumen RPS setiap mata kuliah yang memuat bentuk pembelajaran berupa kuliah; responsi dan tutorial; seminar; praktikum, praktik lapangan, praktik kerja; penelitian, perancangan atau pengembangan; pelatihan militer; magang; dan/atau bentuk pengabdian kepada masyarakat lainnya mengacu pada Permendikbud No. 3 Tahun 2020.	C6C4	Tersedia
5.	Direktur memastikan terciptanya suasana akademik dan budaya mutu yang baik setiap tahun.	Tersedianya kebijakan suasana akademik yang mencakup otonomi keilmuan, kebebasan akademik, dan kebebasan mimbar akademik	C6C5.1	Tersedia
		Tersedianya kebijakan terkait penciptaan suasana akademik yang kondusif melalui: (1) Bentuk interaksi akademik antar civitas akademika termasuk di dalamnya sumber belajar dalam kegiatan pendidikan, penelitian dan PKM baik pada skala lokal/nasional/internasional; (2) Pemantauan kesesuaian proses pembelajaran terhadap rencana pembelajaran; (3) Keterlibatan pemangku kepentingan dalam proses evaluasi dan pemutakhiran kurikulum; (4) Penciptaan	C6C5.2	Tersedia

No.	Pernyataan Standar	Indikator	Kode Mutu	Target
		suasana akademik melalui kegiatan ilmiah yang terjadwal (5) Tersedianya sarana, prasarana, dan dana yang memadai.		
		Tersedianya laporan implementasi pengembangan suasana akademik.	C6C5.3	Tersedia

D. Mekanisme integrasi topik penelitian dan kegiatan PkM ke dalam proses pembelajaran.

Berikut standar mutu mekanisme integrasi topik penelitian dan kegiatan PkM ke dalam proses pembelajaran:

No.	Pernyataan Standar	Indikator	Kode Mutu	Target
1.	Ketua Program Studi memastikan mata kuliah dengan proses pembelajarannya yang terkait dengan penelitian mahasiswa mengacu pada Standar Penelitian dan yang terkait dengan pengabdian kepada masyarakat oleh mahasiswa mengacu pada Standar Pengabdian kepada Masyarakat setiap semester.	Tersedianya RPS matakuliah yang memuat mata kuliah dengan proses pembelajarannya yang terkait dengan penelitian mahasiswa dan pengabdian kepada masyarakat oleh mahasiswa pada setiap semester.	C6D1.1	Tersedia
		Tersedianya laporan hasil monitoring mata kuliah dengan proses pembelajaran terkait dengan penelitian dan PKM oleh mahasiswa yang mengacu pada standar penelitian dan standar PKM.	C6D1.2	Tersedia

E. Pembelajaran berbasis teaching industry.

Berikut standar mutu pembelajaran berbasis teaching industry:

No.	Pernyataan Standar	Indikator	Kode Mutu	Target
1.	Wakil Direktur Bidang Akademik memastikan setiap mahasiswa yang lulus sertifikasi kompetensi memperoleh sertifikat	tersedianya sertifikat kompetensi yang diterbitkan oleh organisasi profesi, lembaga pelatihan, atau lembaga sertifikasi terakreditasi yang bekerja	C6E1	Tersedia

No.	Pernyataan Standar	Indikator	Kode Mutu	Target
	kompetensi yang diterbitkan oleh organisasi profesi, lembaga pelatihan, atau lembaga sertifikasi terakreditasi yang bekerja sama dengan Poltek SSN setiap akhir tahun akademik.	sama dengan Poltek SSN dan diberikan kepada mahasiswa yang dinyatakan kompeten setiap akhir tahun akademik.		
2.	Ketua Program Studi memastikan bentuk pembelajaran mata kuliah berupa kuliah; responsi dan tutorial; seminar; praktikum, praktik lapangan, praktik kerja; penelitian, perancangan atau pengembangan; pelatihan militer; pertukaran pelajar; magang; dan/atau bentuk pengabdian kepada masyarakat lainnya mengacu pada Permendikbud No. 3 Tahun 2020.	Tersedianya dokumen RPS setiap mata kuliah yang memuat bentuk pembelajaran berupa kuliah; responsi dan tutorial; seminar; praktikum, praktik lapangan, praktik kerja; penelitian, perancangan atau pengembangan; pelatihan militer; pertukaran pelajar; magang; dan/atau bentuk pengabdian kepada masyarakat lainnya mengacu pada Permendikbud No. 3 Tahun 2020.	C6E2	Tersedia

F. Mekanisme proses evaluasi dan pemutakhiran kurikulum

Berikut standar mutu mekanisme proses evaluasi dan pemutakhiran kurikulum

No.	Pernyataan Standar	Indikator	Kode Mutu	Target
1.	Direktur menyediakan kebijakan pengembangan kurikulum yang mempertimbangkan: 1) penyediaan sumber daya manusia yang terampil untuk mengantisipasi kebutuhan masa kini dan masa depan, 2) perkembangan industri, dan	Tersedianya Keputusan Direktur tentang pedoman pengembangan kurikulum yang mempertimbangkan: 1) Profil lulusan, capaian pembelajaran yang mengacu kepada KKNI, bahan kajian, struktur kurikulum dan rencana pembelajaran semester (RPS) yang mengacu ke SN-DIKTI dan benchmark pada institusi nasional,	C6F1	Tersedia

No.	Pernyataan Standar	Indikator	Kode Mutu	Target
		peraturan- peraturan terkini, dan kepekaan terhadap isu- isu terkini meliputi pendidikan karakter, NAPZA, dan pendidikan anti korupsi sesuai dengan program pendidikan yang dilaksanakan, 2) Mekanisme penetapan (legalitas) kurikulum yang melibatkan unsur-unsur yang berwenang dalam institusi secara akuntabel dan transparan		

G. Mekanisme proses penyelesaian tugas akhir

Berikut standar mutu mekanisme proses penyelesaian tugas akhir:

No.	Pernyataan Standar	Indikator	Kode Mutu	Target
1.	Direktur memastikan tersedianya mekanisme proses penyelesaian tugas akhir setiap tahun	Tersedianya pedoman tugas akhir setiap tahun	C6G1	Tersedia

bukti data dukung kriteria ini ada di tautan berikut :
https://drive.poltekssn.ac.id/s/fgBZg4wZYsZz6ro?path=%2FC.6.%20Pendidikan%2F6.1%20PENETAPAN

C.6.2. [PELAKSANAAN] Pelaksanaan kebijakan dan standar yang berkaitan dengan pendidikan/pembelajaran

A. Proses pembelajaran dengan mengacu pada kurikulum dan kebijakan pendidikan yang sudah ditetapkan meliputi kesesuaian Capaian Pembelajaran Lulusan dengan Profil Lulusan dan jenjang KKNI/SKKNI.

No.	Kode Mutu	Pelaksanaan
1.	C6A1	Dikeluarkannya Keputusan Direktur Poltek SSN dengan nomor 20 tahun 2020 tentang Kurikulum Program Studi Rekayasa Perangkat Keras Kriptografi di Politeknik Siber dan Sandi Negara. Buku kurikulum Program Studi Rekayasa Perangkat Keras Kriptografi menguraikan gambaran tentang profil lulusan dan pencapaian pembelajaran lulusan, meliputi sikap, pengetahuan, keterampilan umum, keterampilan khusus, dan pengalaman kerja, yang terdapat dalam halaman 1 hingga 4.
2.	C6A2	Tersedia Keputusan Direktur Poltek SSN Nomor 20 tahun 2020 tentang Kurikulum Program Studi Rekayasa Perangkat Keras Kriptografi. Capaian Pembelajaran Lulusan (CPL) yang telah disusun berdasarkan Profil Lulusan, merupakan hasil

No.	Kode Mutu	Pelaksanaan
		kesepakatan dari penyelenggara Program Studi yang diarahkan untuk memenuhi standar KKNI. CPL dan Profil Lulusan diperbaharui secara berkala setiap 4-5 tahun untuk mengakomodasi perkembangan dan kebutuhan pengguna. Rincian CPL yang sesuai dengan kompetensi KKNI Level 6 dapat ditemukan dalam kurikulum Program Studi Rekayasa Perangkat Keras Kriptografi, mulai dari halaman 2 hingga 4.

bukti data dukung kriteria ini ada di tautan berikut :
https://drive.polteksn.ac.id/s/fgBZg4wZYsZz6ro?path=%2FC.6.%20Pendidikan%2F6.2%20PELAKSANAAN%2FA

B. Proses pembelajaran yang sesuai dengan Struktur Kurikulum berbasis KKNI/OBE/SKKNI, sesuai dengan Profil Lulusan, Capaian Pembelajaran Lulusan (CPL), memiliki Struktur Matakuliah, Capaian Pembelajaran Mata Kuliah (CPMK), asesmen peniliaiandan RPS, proses pembelajaran yang Isi materi pembelajaran sesuai dengan RPS, memiliki kedalaman dan keluasan yang relevan untuk mencapai Capaian Pembelajaran Lulusan dengan Asesmen Penilaian yang relevan.

No.	Kode Mutu	Pelaksanaan
1.	C6B1	Tersedia Keputusan Direktur Poltek SSN Nomor 20 tahun 2020 tentang Kurikulum Program Studi Rekayasa Perangkat Keras Kriptografi Politeknik Siber dan Sandi Negara. Dokumen kurikulum tersedia yang merinci seberapa dalam dan luasnya materi pembelajaran, mengikuti deskripsi pencapaian yang diharapkan bagi lulusan.
2.	C6B2	Tersedia Keputusan Direktur Poltek SSN Nomor 20 tahun 2020 tentang Kurikulum Program Studi Rekayasa Perangkat Keras Kriptografi Politeknik Siber dan Sandi Negara. Tersedianya dokumen kurikulum yang memuat tingkat kedalaman dan keluasan yang bersifat kumulatif dan/atau integratif dan dituangkan dalam bahan kajian yang distrukturkan dalam bentuk mata kuliah.
3.	C6B3	Tersedianya RPS Mata Kuliah yang memuat Capaian Pembelajaran Mata Kuliah yang diturunkan dari Capaian Pembelajaran Lulusan yang memenuhi aspek SMART (Specific, Measurable, Achievable, Relevant, dan Time Bound).
4.	C6B4	Setiap semester, pedoman standar untuk menyusun RPS berbasis Permendikbud No. 3 tahun 2020 dapat ditemukan dalam Keputusan Direktur Politeknik Siber dan Sandi Negara Nomor 7.1 Tahun 2021 tentang Pedoman Pengembangan Kurikulum.
5.	C6B5	Proses pembelajaran dilaksanakan sesuai dengan dokumen RPS setiap mata kuliah yang disusun dan dikembangkan oleh dosen secara mandiri atau bersama dalam kelompok keilmuan dalam program studi berdasarkan panduan baku penyusunan RPS yang mengacu pada Permendikbud No. 3 Tahun 2020 setiap semester.
6.	C6B6	Taruna koordinator mata kuliah melaporkan hasil pembelajaran secara daring melalui aplikasi MASTER. Laporan tersebut akan

No.	Kode Mutu	Pelaksanaan
		dievaluasi dan ditandatangani secara elektronik oleh Dosen yang bersangkutan. Ketua Program Studi Rekayasa Perangkat Keras Kriptografi mengawasi kesesuaian proses pembelajaran dengan RPS melalui laporan yang disampaikan melalui aplikasi MASTER. Jika ada ketidaksesuaian, Ketua Program Studi dapat berinteraksi dengan Dosen yang mengajar.
7.	C6B7.1	Dokumen RPS untuk setiap mata kuliah telah disusun, mencakup teknik dan alat penilaian yang diperlukan setiap semester. Ini menjamin bahwa pembelajaran terarah dan terbuka, memberikan arahan yang jelas bagi dosen dan mahasiswa dalam merencanakan serta mengevaluasi pembelajaran.
8.	C6B7.2	Evaluasi tentang cara pembelajaran di program Rekayasa Perangkat Keras Kriptografi di Poltek SSN dicatat dalam laporan UTS dan UAS. Informasi ini dapat diakses melalui aplikasi Master oleh taruna, dosen, ketua program studi, dan staf BAAKK. Evaluasi meliputi kehadiran, tugas, UTS, dan UAS, dengan bobot tertentu untuk setiap bagian. Data ini bisa digunakan untuk mengevaluasi bagaimana pembelajaran di program tersebut berlangsung.
9.	C6B8	Sudah ada panduan evaluasi pembelajaran yang sesuai dengan Permendikbud No. 3 Tahun 2022 setiap semester, yakni Peraturan Ketua Sekolah Tinggi Sandi Negara (Perka STSN) mengenai Pedoman Penilaian. Dokumen ini tidak hanya memberikan panduan yang jelas bagi dosen dalam menilai pencapaian pembelajaran, tetapi juga mengikuti standar dan ketentuan yang telah ditetapkan pemerintah untuk menjaga kualitas pendidikan. Dengan adanya panduan ini, diharapkan proses evaluasi menjadi lebih terstruktur dan adil bagi semua yang terlibat dalam pembelajaran.
10.	C6B9	Sistem Informasi Akademik telah disediakan untuk menyajikan Indeks Prestasi Semester (IPS) dan Indeks Prestasi Kumulatif (IPK) bagi setiap mahasiswa. Informasi ini diumumkan kepada mahasiswa pada akhir setiap semester melalui aplikasi MASTER. Kehadiran sistem ini memfasilitasi mahasiswa dalam memantau kemajuan akademik mereka dan membuat keputusan yang lebih baik terkait perencanaan studi. Dengan akses yang transparan dan mudah, aplikasi MASTER berperan dalam meningkatkan akuntabilitas dan mutu pendidikan tinggi secara keseluruhan.
11.	C6B10.1	Pedoman pendidikan telah disusun yang memuat kriteria kelulusan berdasarkan Indeks Prestasi Kumulatif (IPK), sebagaimana diatur dalam Permendikbud No. 3 Tahun 2020, dan juga menetapkan penilaian terhadap nilai pengasuhan yang direncanakan setiap tahunnya. Rincian mengenai hal ini terdapat dalam Perka ST tentang Pedoman Penilaian. Dengan keberadaan pedoman ini, penentuan kelulusan tidak hanya berfokus pada prestasi akademik mahasiswa dalam bidang studi masing-masing, tetapi juga mempertimbangkan peran penting dari aspek pengasuhan dalam membentuk karakter dan integritas taruna.

No.	Kode Mutu	Pelaksanaan
12.	C6B10.2	Keputusan resmi dari direktur telah dikeluarkan untuk menetapkan predikat kelulusan bagi setiap taruna, yang dikenal sebagai Kepdir kelulusan. Keputusan ini mencerminkan hasil evaluasi akademik yang komprehensif, mempertimbangkan pencapaian taruna dalam berbagai aspek pembelajaran sesuai dengan standar yang telah ditetapkan. Dengan demikian, Kepdir kelulusan berfungsi sebagai dasar yang kokoh untuk menjaga keadilan dan akuntabilitas dalam proses penilaian akademik di lingkungan pendidikan tinggi.

bukti data dukung kriteria ini ada di tautan berikut :
https://drive.poltekssn.ac.id/s/fgBZg4wZYsZz6ro?path=%2FC.6.%20Pendidikan%2F6.2%20PELAKSANAAN%2FB

C. Suasana akademik meliputi: (1) Bentuk interaksi antara dosen, mahasiswa dan sumber belajar; (2) Pemantauan kesesuaian proses terhadap rencana pembelajaran; (3) Keterlibatan pemangku kepentingan dalam proses evaluasi dan pemutakhiran kurikulum; (4) Penciptaan suasana akademik melalui kegiatan ilmiah yang terjadwal.

No.	Kode Mutu	Pelaksanaan
1.	C6C1	Pembelajaran dilakukan sesuai dengan berbagai ciri khas proses pembelajaran, seperti interaksi, keseluruhan, integrasi, pendekatan ilmiah, kontekstual, tema, efektivitas, kerjasama, dan fokus pada mahasiswa untuk setiap mata kuliah. Ini tercermin dalam ketersediaan Rencana Pembelajaran Semester (RPS) yang mencakup pengalaman belajar mahasiswa, Evaluasi Dosen oleh Mahasiswa (EDOM), serta laporan perkuliahan yang disusun setiap kali perkuliahan berlangsung.
2.	C6C2.1	Setiap semester, setiap mata kuliah dilaksanakan selama minimal 16 minggu, yang mencakup Ujian Tengah Semester dan Ujian Akhir Semester. Hal ini disesuaikan dengan Rencana Pembelajaran Semester (RPS) yang disusun dan diperbarui setiap semester. Pembelajaran ini akan didukung oleh laporan perkuliahan yang dibuat pada setiap sesi pembelajaran.
3.	C6C2.2	Monitoring kesesuaian pelaksanaan pembelajaran dengan RPS setiap mata kuliah setiap semester dituangkan dalam bentuk Laporan Monitoring.
4.	C6C3	Dokumen RPS yang tersedia dapat membuktikan bahwa setiap mata kuliah mencakup penggunaan satu atau lebih metode pembelajaran seperti diskusi kelompok, simulasi, studi kasus, pembelajaran kolaboratif, pembelajaran kooperatif, pembelajaran berbasis proyek, pembelajaran berbasis masalah, atau metode pembelajaran lainnya. Hal ini memfasilitasi pencapaian tujuan pembelajaran.
5.	C6C4	Mata kuliah meliputi berbagai bentuk pembelajaran, seperti kuliah, responsi, dan tutorial; seminar; praktikum, praktik lapangan, praktik kerja; penelitian, perancangan, atau

No.	Kode Mutu	Pelaksanaan
		pengembangan; pelatihan militer; magang; dan/atau bentuk pengabdian kepada masyarakat. Semua ini mengacu pada Permendikbud No. 3 Tahun 2020, dan dijelaskan dalam dokumen RPS Mata Kuliah, Silabus Latsarmil, serta Pedoman Praktek Kerja Lapangan 2022.
6.	C6C5.1	Dapat dibuktikan dengan Perka ST bahwa tersedia kebijakan suasana akademik yang meliputi otonomi keilmuan, kebebasan akademik, dan kebebasan mimbar akademik.
7.	C6C5.2	Perka ST menyediakan kebijakan terkait penciptaan suasana akademik yang kondusif melalui: (1) Bentuk interaksi akademik antar civitas akademika termasuk di dalamnya sumber belajar dalam kegiatan pendidikan, penelitian, dan PKM baik pada skala lokal/nasional/internasional; (2) Pemantauan kesesuaian proses pembelajaran terhadap rencana pembelajaran; (3) Keterlibatan pemangku kepentingan dalam proses evaluasi dan pemutakhiran kurikulum; (4) Penciptaan suasana akademik melalui kegiatan ilmiah yang terjadwal; dan (5) Tersedianya sarana, prasarana, dan dana yang memadai.
8.	C6C5.3	Bukti implementasi pengembangan suasana akademik, seperti kuliah umum dan workshop/webinar, terdokumentasikan dalam laporan kuliah umum dan laporan workshop/webinar.

bukti data dukung kriteria ini ada di tautan berikut :
https://drive.polteksn.ac.id/s/fgBZg4wZYsZz6ro?path=%2FC.6.%20Pendidikan%2F6.2%20PELAKSANAAN%2FC

D. Proses integrasi topik penelitian dan kegiatan PkM ke dalam proses pembelajaran.

No.	Kode Mutu	Pelaksanaan
1.	C6D1.1	Tersedianya Pedoman Integrasi penelitian dan pengabdian kepada masyarakat ke dalam proses pembelajaran adalah bukti mekanisme integrasi topik penelitian dan kegiatan pengabdian kepada masyarakat.
2.	C6D1.2	Tersedianya laporan hasil monitoring mata kuliah dengan proses pembelajaran terkait dengan penelitian dan PKM oleh mahasiswa yang mengacu pada standar penelitian dan standar PKM.

bukti data dukung kriteria ini ada di tautan berikut :
https://drive.polteksn.ac.id/s/fgBZg4wZYsZz6ro?path=%2FC.6.%20Pendidikan%2F6.2%20PELAKSANAAN%2FD

E. Proses pembelajaran berbasis teaching industry.

No.	Kode Mutu	Pelaksanaan
1.	C6E1	Ketersediaan Panduan dan Laporan Kegiatan Praktek Kerja Lapangan menunjukkan bahwa ada bentuk pembelajaran yang melibatkan praktik langsung di sektor industri.
2.	C6E2	Tersedianya dokumen RPS setiap mata kuliah yang mengacu

No.	Kode Mutu	Pelaksanaan
		pada Permendikbud No. 3 Tahun 2020

bukti data dukung kriteria ini ada di tautan berikut :
https://drive.polteksn.ac.id/s/fgBZg4wZYsZz6ro?path=%2FC.6.%20Pendidikan%2F6.2%20PELAKSANAAN%2FE

F. Proses evaluasi dan pemutakhiran kurikulum, dan keterlibatan pemangku kepentingan.

No.	Kode Mutu	Pelaksanaan
1.	C6F1	Pedoman Pengembangan Kurikulum, Pedoman Evaluasi Kurikulum, dan Pedoman Implementasi Kurikulum adalah tiga elemen penting dalam menjaga kualitas pendidikan. Pedoman ini menegaskan arah dan tujuan pengembangan kurikulum, menawarkan panduan evaluasi untuk mengukur efektivitasnya, serta memberikan garis panduan untuk menerapkan kurikulum tersebut di lapangan. Dengan tersedianya ketiga pedoman ini, Poltek SSN dapat memastikan bahwa kurikulum yang disusun dapat memenuhi kebutuhan peserta didik dan menghasilkan hasil belajar yang optimal.

bukti data dukung kriteria ini ada di tautan berikut :
https://drive.polteksn.ac.id/s/fgBZg4wZYsZz6ro?path=%2FC.6.%20Pendidikan%2F6.2%20PELAKSANAAN%2FF

G. Proses penyelesaian tugas akhir.

No.	Kode Mutu	Pelaksanaan
1.	C6G1	Setiap tahun, tersedia pedoman penyusunan tugas akhir bagi mahasiswa. Pedoman ini menjadi panduan yang penting dalam menyelesaikan tugas akhir mereka. Dengan adanya pedoman ini, mahasiswa dapat memiliki pandangan yang jelas tentang apa yang diharapkan dari mereka dalam menyusun tugas akhir mereka. Pedoman ini tidak hanya memberikan petunjuk tentang format dan struktur yang harus diikuti, tetapi juga memberikan informasi tentang batasan-batasan topik yang dapat diambil serta sumber-sumber yang dapat digunakan.

bukti data dukung kriteria ini ada di tautan berikut :
https://drive.polteksn.ac.id/s/fgBZg4wZYsZz6ro?path=%2FC.6.%20Pendidikan%2F6.2%20PELAKSANAAN%2FG

C.6.3. [EVALUASI] Evaluasi secara berkala mengenai keterlaksanaan kebijakan dan ketercapaian standar (IKU dan IKT) yang berkaitan dengan pendidikan/ pembelajaran

No.	Kode Mutu	Target	Capaian	Hasil Evaluasi
1.	C6A1	Tersedia	Tersedia	Memenuhi (praktik baik)
	Keterlaksanaan :			

No.	Kode Mutu	Target	Capaian	Hasil Evaluasi
	Terlaksana dan memenuhi indikator standar dengan bukti			
2.	C6A2	Tersedia	Tersedia	Memenuhi (praktik baik)
	Keterlaksanaan : Terlaksana dan memenuhi indikator standar dengan bukti			
3.	C6B1	Tersedia	Tersedia	Memenuhi (praktik baik)
	Keterlaksanaan : Terlaksana dan memenuhi indikator standar dengan bukti			
4.	C6B2	Tersedia	Tersedia	Memenuhi (praktik baik)
	Keterlaksanaan : Terlaksana dan memenuhi indikator standar dengan bukti			
5.	C6B3	Tersedia	Tersedia	Memenuhi (praktik baik)
	Keterlaksanaan : Terlaksana dan memenuhi indikator standar dengan bukti			
6.	C6B4	Tersedia	Tersedia	Memenuhi (praktik baik)
	Keterlaksanaan : Terlaksana dan memenuhi indikator standar dengan bukti			
7.	C6B5	Tersedia	Tersedia	Memenuhi (praktik baik)
	Keterlaksanaan : Terlaksana dan memenuhi indikator standar dengan bukti			
8.	C6B6	Tersedia	Tersedia	Memenuhi (praktik baik)
	Keterlaksanaan : Terlaksana dan memenuhi indikator standar dengan bukti			
9.	C6B7.1	Tersedia	Tersedia	Memenuhi (praktik baik)
	Keterlaksanaan : Terlaksana dan memenuhi indikator standar dengan bukti			
10.	C6B7.2	Tersedia	Tersedia	Memenuhi (praktik baik)
	Keterlaksanaan : Terlaksana dan memenuhi indikator standar dengan bukti			
11.	C6B8	Tersedia	Tersedia	Memenuhi (praktik baik)
	Keterlaksanaan : Terlaksana dan memenuhi indikator standar dengan bukti			
12.	C6B9	Tersedia	Tersedia	Memenuhi (praktik baik)
	Keterlaksanaan : Terlaksana dan memenuhi indikator standar dengan bukti			
13.	C6B10.1	Tersedia	Tersedia	Memenuhi (praktik baik)
	Keterlaksanaan : Terlaksana dan memenuhi indikator standar dengan bukti			
14.	C6B10.2	Tersedia	Tersedia	Memenuhi (praktik baik)
	Keterlaksanaan : Terlaksana dan memenuhi indikator standar dengan bukti			
15.	C6C1	Tersedia	Tersedia	Memenuhi (praktik baik)
	Keterlaksanaan : Terlaksana dan memenuhi indikator standar dengan bukti			
16.	C6C2.1	Tersedia	Tersedia	Memenuhi (praktik baik)
	Keterlaksanaan :			

No.	Kode Mutu	Target	Capaian	Hasil Evaluasi
	Terlaksana dan memenuhi indikator standar dengan bukti			
17.	C6C2.2	Tersedia	Tersedia	Memenuhi (praktik baik)
	Keterlaksanaan : Terlaksana dan memenuhi indikator standar dengan bukti			
18.	C6C3	Tersedia	Tersedia	Memenuhi (praktik baik)
	Keterlaksanaan : Terlaksana dan memenuhi indikator standar dengan bukti			
19.	C6C4	Tersedia	Tersedia	Memenuhi (praktik baik)
	Keterlaksanaan : Terlaksana dan memenuhi indikator standar dengan bukti			
20.	C6C5.1	Tersedia	Tersedia	Memenuhi (praktik baik)
	Keterlaksanaan : Terlaksana dan memenuhi indikator standar dengan bukti			
21.	C6C5.2	Tersedia	Tersedia	Memenuhi (praktik baik)
	Keterlaksanaan : Terlaksana dan memenuhi indikator standar dengan bukti			
22.	C6C5.3	Tersedia	Tersedia	Memenuhi (praktik baik)
	Keterlaksanaan : Terlaksana dan memenuhi indikator standar dengan bukti			
23.	C6D1.1	Tersedia	Tersedia	Memenuhi (praktik baik)
	Keterlaksanaan : Terlaksana dan memenuhi indikator standar dengan bukti			
24.	C6D1.2			
	Keterlaksanaan :			
25.	C6E1	Tersedia	Tersedia	Memenuhi (praktik baik)
	Keterlaksanaan : Terlaksana dan memenuhi indikator standar dengan bukti			
26.	C6E2			
27.	C6F1	Tersedia	Tersedia	Memenuhi (praktik baik)
	Keterlaksanaan : Terlaksana dan memenuhi indikator standar dengan bukti			
28.	C6G1	Tersedia	Tersedia	Memenuhi (praktik baik)
	Keterlaksanaan : Terlaksana dan memenuhi indikator standar dengan bukti			

bukti data dukung kriteria ini ada di tautan berikut :
https://drive.polteksn.ac.id/s/fgBZg4wZYsZz6ro?path=%2FC.6.%20Pendidikan%2F6.3%20EVALUASI

C.6.4. [PENGENDALIAN] Pengendalian dan tindak lanjut (revisi dan rekomendasi) terhadap hasil evaluasi ketercapaian standar (IKU dan IKT) yang berkaitan dengan pendidikan/pembelajaran.

No.	Kode Mutu	Pengendalian	Tindak lanjut
1.	C6A1	Perlu menjaga capaian	Mempertahankan capaian

No.	Kode Mutu	Pengendalian	Tindak lanjut
		kinerja	kinerja
2.	C6A2	Perlu menjaga capaian kinerja	Mempertahankan capaian kinerja
3.	C6B1	Perlu menjaga capaian kinerja	Mempertahankan capaian kinerja
4.	C6B2	Perlu menjaga capaian kinerja	Mempertahankan capaian kinerja
5.	C6B3	Perlu menjaga capaian kinerja	Mempertahankan capaian kinerja
6.	C6B4	Perlu menjaga capaian kinerja	Mempertahankan capaian kinerja
7.	C6B5	Perlu menjaga capaian kinerja	Mempertahankan capaian kinerja
8.	C6B6	Perlu menjaga capaian kinerja	Mempertahankan capaian kinerja
9.	C6B7.1	Perlu menjaga capaian kinerja	Mempertahankan capaian kinerja
10.	C6B7.2	Perlu menjaga capaian kinerja	Mempertahankan capaian kinerja
11.	C6B8	Perlu menjaga capaian kinerja	Mempertahankan capaian kinerja
12.	C6B9	Perlu menjaga capaian kinerja	Mempertahankan capaian kinerja
13.	C6B10.1	Perlu menjaga capaian kinerja	Mempertahankan capaian kinerja
14.	C6B10.2	Perlu menjaga capaian kinerja	Mempertahankan capaian kinerja
15.	C6C1	Perlu menjaga capaian kinerja	Mempertahankan capaian kinerja
16.	C6C2.1	Perlu menjaga capaian kinerja	Mempertahankan capaian kinerja
17.	C6C2.2	Perlu menjaga capaian kinerja	Mempertahankan capaian kinerja
18.	C6C3	Perlu menjaga capaian kinerja	Mempertahankan capaian kinerja
19.	C6C4	Perlu menjaga capaian kinerja	Mempertahankan capaian kinerja
20.	C6C5.1	Perlu menjaga capaian kinerja	Mempertahankan capaian kinerja
21.	C6C5.2	Perlu menjaga capaian kinerja	Mempertahankan capaian kinerja
22.	C6C5.3	Perlu menjaga capaian kinerja	Mempertahankan capaian kinerja
23.	C6D1.1	Perlu menjaga capaian kinerja	Mempertahankan capaian kinerja
24.	C6D1.2	Perlu menjaga capaian	Mempertahankan capaian

No.	Kode Mutu	Pengendalian	Tindak lanjut
		kinerja	kinerja
25.	C6E1	Perlu menjaga capaian kinerja	Mempertahankan capaian kinerja
26.	C6E2	Perlu menjaga capaian kinerja	Mempertahankan capaian kinerja
27.	C6F1	Perlu menjaga capaian kinerja	Mempertahankan capaian kinerja
28.	C6G1	Perlu menjaga capaian kinerja	Mempertahankan capaian kinerja

bukti data dukung kriteria ini ada di tautan berikut :
https://drive.poltekssn.ac.id/s/fgBZg4wZYsZz6ro?path=%2FC.6.%20Pendidikan%2F6.4%20PENGENDALIAN

C.6.5. [PENINGKATAN] Bagian ini berisi penjelasan tentang optimalisasi (peningkatan, penyesuaian, dan penyelarasan) terhadap standar (IKU dan IKT) yang berkaitan dengan pendidikan/pembelajaran.

No.	Kode Mutu	Status	Optimalisasi
1.	C6A1	Dipertahankan	Mempertahankan kinerja saat ini
2.	C6A2	Dipertahankan	Mempertahankan kinerja saat ini
3.	C6B1	Dipertahankan	Mempertahankan kinerja saat ini
4.	C6B2	Dipertahankan	Mempertahankan kinerja saat ini
5.	C6B3	Dipertahankan	Mempertahankan kinerja saat ini
6.	C6B4	Dipertahankan	Mempertahankan kinerja saat ini
7.	C6B5	Dipertahankan	Mempertahankan kinerja saat ini
8.	C6B6	Dipertahankan	Mempertahankan kinerja saat ini
9.	C6B7.1	Dipertahankan	Mempertahankan kinerja saat ini
10.	C6B7.2	Dipertahankan	Mempertahankan kinerja saat ini
11.	C6B8	Dipertahankan	Mempertahankan kinerja saat ini
12.	C6B9	Dipertahankan	Mempertahankan kinerja saat ini
13.	C6B10.1	Dipertahankan	Mempertahankan kinerja saat ini
14.	C6B10.2	Dipertahankan	Mempertahankan kinerja saat ini
15.	C6C1	Dipertahankan	Mempertahankan kinerja saat ini
16.	C6C2.1	Dipertahankan	Mempertahankan kinerja saat ini
17.	C6C2.2	Dipertahankan	Mempertahankan kinerja saat ini
18.	C6C3	Dipertahankan	Mempertahankan kinerja saat ini
19.	C6C4	Dipertahankan	Mempertahankan kinerja saat ini
20.	C6C5.1	Dipertahankan	Mempertahankan kinerja saat ini
21.	C6C5.2	Dipertahankan	Mempertahankan kinerja saat ini
22.	C6C5.3	Dipertahankan	Mempertahankan kinerja saat ini
23.	C6D1.1	Dipertahankan	Mempertahankan kinerja saat ini
24.	C6D1.2	Dipertahankan	Mempertahankan kinerja saat ini
25.	C6E1	Dipertahankan	Mempertahankan kinerja saat ini
26.	C6E2	Dipertahankan	Mempertahankan kinerja saat ini
27.	C6F1	Dipertahankan	Mempertahankan kinerja saat ini
28.	C6G1	Dipertahankan	Mempertahankan kinerja saat ini

bukti data dukung kriteria ini ada di tautan berikut :
https://drive.polteksn.ac.id/s/fgBZg4wZYsZz6ro?path=%2FC.6.%20Pendidikan%2F6.5%20PENINGKATAN

C.7. PENELITIAN

C.7.1. [PENETAPAN] Kebijakan, standar, IKU dan IKT yang berkaitan dengan penelitian DTPR

Berikut adalah beberapa kebijakan sebagai payung keberadaan unit pengelola penelitian:

1. Peraturan Badan Siber dan Sandi Negara Nomor 12 Tahun 2019 tentang Organisasi dan Tata Kelola Politeknik Siber dan Sandi Negara [A];
2. Peraturan Badan Siber dan Sandi Negara Nomor 1 Tahun 2023 tentang Statuta Politeknik Siber dan Sandi Negara [A, B,C,D];
3. Keputusan Direktur Politeknik Siber dan Sandi Negara Nomor 19 Tahun 2021 Tentang Rencana Induk Penelitian Politeknik Siber dan Sandi Negara Tahun 2021-2025 [A, B, C, D];
4. Keputusan Direktur Politeknik Siber dan Sandi Negara Nomor 20.1 Tahun 2022 tentang Standar Mutu Politeknik Siber dan Sandi Negara [A, B, C, D];
5. Keputusan Direktur Politeknik Siber dan Sandi Negara Nomor 18 Tahun 2021 tentang Peta Proses Bisnis Politeknik Siber dan Sandi Negara [B, C, D];
6. Keputusan Direktur Politeknik Siber dan Sandi Negara Nomor 3.2 Tahun 2022 tentang Pedoman Penelitian dan Pengabdian Kepada Masyarakat Politeknik Siber dan Sandi Negara [B, C, D];

A. Keberadaan lembaga/unit pengelola penelitian, baik berdiri sendiri atau bergabung dalam lembaga lain, yang dilengkapi Rencana Induk Penelitian atau peta jalan penelitian yang memayungi tema penelitian DTPR dan mahasiswa, serta penerapan keilmuan untuk menyelesaikan permasalahan industri atau masyarakat, dan dilengkapi dengan standar penelitian.

No.	Pernyataan Standar	Indikator	Kode Mutu	Target
1.	Kepala Badan Siber dan Sandi Negara menetapkan peraturan terkait keberadaan lembaga/unit penelitian serta tugas dan fungsinya di Poltek SSN	Tersedianya Peraturan Badan Siber dan Sandi Negara tentang Organisasi dan Tata Kelola dan Statuta Poltek SSN	C7A1	Tersedia
2.	Direktur menetapkan rencana strategis penelitian, yang merupakan bagian dari rencana strategis Poltek SSN, dan memuat landasan pengembangan; peta jalan penelitian; sumber daya (termasuk alokasi dana	Tersedianya Rencana Induk Penelitian Poltek SSN	C7A2	Tersedia

No.	Pernyataan Standar	Indikator	Kode Mutu	Target
	penelitian (internal); sasaran program strategis dan indikator kinerja; serta berorientasi pada daya saing nasional, yang ditinjau maksimal lima tahun sekali.			
3.	Direktur menetapkan Standar Mutu tentang penelitian Poltek SSN	Tersedianya dokumen standar mutu tentang penelitian Poltek SSN	C7A3	Tersedia
4.	Kepala Pusat Penelitian dan Pengabdian kepada Masyarakat (Pusat PPM) harus memastikan bahwa hasil penelitian dosen Poltek SSN diarahkan dalam rangka mengembangkan ilmu pengetahuan dan teknologi guna meningkatkan kesejahteraan masyarakat dan daya saing bangsa pada setiap kegiatan penelitian.	Jumlah hasil penelitian yang diadopsi oleh industri, stakeholder, atau masyarakat.	C7A4.1	Tersedia
		Tersedianya laporan berita acara pemanfaatan hasil penelitian oleh industri atau stakeholder.	C7A4.2	Tersedia

B. Dokumen pengelolaan penelitian yang lengkap.

Berikut standar mutu dan indikator yang digunakan :

No.	Pernyataan Standar	Indikator	Kode Mutu	Target
1.	Kepala Pusat PPM harus memastikan mekanisme pelaksanaan kegiatan penelitian terdapat di dalam dokumen Peta Proses Bisnis Poltek SSN dan terdapat dokumen Standar Operasional Prosedur (SOP) terkait penelitian	Tersedianya mekanisme pelaksanaan kegiatan penelitian dalam dokumen Peta Proses Bisnis, SOP Sosialisasi Program dan Anggaran Penelitian, SOP Pelaksanaan Penelitian, SOP Publikasi Penelitian, dan SOP Evaluasi Penelitian	C7B1	Tersedia

No.	Pernyataan Standar	Indikator	Kode Mutu	Target
2.	Kepala Pusat Penelitian dan Pengabdian kepada Masyarakat (Pusat PPM) harus menyusun kriteria dan prosedur penilaian penelitian paling sedikit menyangkut aspek hasil penelitian dalam menerapkan, mengamalkan, dan membudayakan ilmu pengetahuan dan teknologi guna memajukan kesejahteraan umum serta mencerdaskan kehidupan bangsa, yang ditinjau ulang maksimal lima tahun sekali.	Tersedianya rumusan kriteria dan prosedur penilaian kegiatan penelitian paling sedikit menyangkut aspek hasil penelitian dalam menerapkan, mengamalkan, dan membudayakan ilmu pengetahuan dan teknologi guna memajukan kesejahteraan umum serta mencerdaskan kehidupan bangsa	C7B2	Tersedia
3.	Kepala Pusat Penelitian dan Pengabdian kepada Masyarakat (Pusat PPM) harus menyusun dan mengembangkan rencana program penelitian sesuai dengan rencana strategis penelitian perguruan tinggi serta mensosialisasikannya kepada seluruh sivitas akademika pada setiap awal tahun.	Tersedianya Rencana Kegiatan penelitian	C7B3	Tersedia
4.	Kepala Pusat Penelitian dan Pengabdian kepada Masyarakat (Pusat PPM) harus memfasilitasi pelaksanaan kegiatan penelitian yang dilaksanakan oleh civitas akademika setiap tahun.	Tersedianya pembiayaan dan sarana prasarana untuk melaksanakan kegiatan penelitian sesuai dengan rencana program	C7B4	Tersedia
5.	Kepala Pusat Penelitian dan Pengabdian kepada Masyarakat (Pusat PPM) harus mengadakan kegiatan diseminasi hasil penelitian pada setiap akhir kegiatan penelitian.	Tersedianya dokumentasi kegiatan diseminasi hasil penelitian	C7B5	Tersedia
6.	Kepala Pusat Penelitian dan Pengabdian kepada Masyarakat (Pusat PPM) harus memfasilitasi kegiatan	Tersedianya alokasi anggaran untuk peningkatan kemampuan pelaksana penelitian pada	C7B6	Tersedia

No.	Pernyataan Standar	Indikator	Kode Mutu	Target
	peningkatan kemampuan pelaksana penelitian setiap tahunnya.	setiap kelompok keilmuan (research group)		
7.	Kepala Pusat Penelitian dan Pengabdian kepada Masyarakat (Pusat PPM) harus memberikan penghargaan kepada pelaksana penelitian yang berprestasi setiap tahunnya.	Tersedianya rumusan kriteria penerima penghargaan kepada pelaksana penelitian yang berprestasi	C7B7	Tersedia
8.	Kepala Pusat Penelitian dan Pengabdian kepada Masyarakat (Pusat PPM) harus mengembangkan kerja sama dengan lembaga lain baik tingkat nasional maupun internasional untuk pendayagunaan sarana dan prasarana penelitian setiap tahunnya.	Tersedianya dokumen Kerja Sama dengan lembaga lain baik tingkat nasional maupun internasional untuk pendayagunaan sarana dan prasarana penelitian	C7B8	Tersedia
9.	Kepala Pusat Penelitian dan Pengabdian kepada Masyarakat (Pusat PPM) harus melakukan analisis kebutuhan yang menyangkut jumlah, jenis, dan spesifikasi sarana dan prasarana penelitian setiap tahun.	Tersedianya dokumen Rencana Kegiatan Tahunan	C7B9	Tersedia
10.	Kepala Pusat Penelitian dan Pengabdian kepada Masyarakat (Pusat PPM) harus menyusun laporan kegiatan penelitian yang dikelolanya setiap tahun.	Tersedianya laporan pengelolaan kegiatan penelitian	C7B10	Tersedia
11.	Direktur harus melakukan pemantauan dan evaluasi terhadap kinerja Pusat Penelitian dan Pengabdian kepada Masyarakat (Pusat PPM) untuk menjaga dan meningkatkan mutu pengelolaan dalam menjalankan program penelitian secara	Tersedianya capaian kinerja Pusat Penelitian dan Pengabdian kepada Masyarakat (Pusat PPM)	C7B11	Tersedia

No.	Pernyataan Standar	Indikator	Kode Mutu	Target
	berkelanjutan setiap tiga bulan sekali.			
12.	Direktur harus menyampaikan laporan kinerja Pusat Penelitian dan Pengabdian kepada Masyarakat (Pusat PPM) dalam menyelenggarakan program penelitian melalui pangkalan data pendidikan tinggi setiap tahunnya.	Tersedianya data publikasi hasil penelitian pada Aplikasi SISTER (Sistem Informasi Sumber Daya Terintegrasi) dan SINTA (Science and Technology Index) Kementerian Pendidikan dan Kebudayaan	C7B12	Tersedia
13.	Kepala Pusat PPM memastikan setiap dosen melakukan penelitian dengan kedalaman dan keluasan materi yang meliputi materi pada penelitian dasar atau penelitian terapan, yang mencakup materi kajian khusus untuk kepentingan nasional dan memuat prinsip-prinsip kemanfaatan, kemutahiran, serta mengantisipasi kebutuhan masa mendatang pada setiap kegiatan penelitian.	Tersedianya rumusan kriteria penilaian kegiatan penelitian yang mengukur kedalaman dan keluasan materi, baik pada penelitian dasar maupun terapan	C7B13	Tersedia
14.	Kepala Pusat Penelitian dan Pengabdian kepada Masyarakat (Pusat PPM) memastikan bahwa kegiatan penelitian harus mempertimbangkan standar mutu, keselamatan kerja, kesehatan, kenyamanan, keamanan peneliti, masyarakat, dan lingkungan pada setiap kegiatan penelitian.	Tersedianya rumusan kriteria penilaian kegiatan penelitian yang mempertimbangkan standar mutu, keselamatan kerja, kesehatan, kenyamanan, keamanan peneliti, masyarakat, dan lingkungan	C7B14	Tersedia
15.	Wakil Direktur Bidang Akademik memastikan bahwa kegiatan penelitian yang dilakukan oleh dosen dengan mengikutsertakan	Tersedianya rumusan kriteria penilaian kegiatan penelitian yang dapat memastikan pemenuhan capaian pembelajaran lulusan	C7B15	Tersedia

No.	Pernyataan Standar	Indikator	Kode Mutu	Target
	mahasiswa sebagai salah satu bentuk pembelajaran, harus diarahkan untuk memenuhi capaian pembelajaran lulusan dan peraturan di Poltek SSN pada setiap kegiatan penelitian.			
16.	Kepala Pusat Penelitian dan Pengabdian kepada Masyarakat (Pusat PPM) memastikan bahwa kegiatan penelitian harus memenuhi kaidah dan metode ilmiah secara sistematis sesuai dengan otonomi keilmuan dan budaya akademik yang mengacu pada dokumen pedoman tertulis dan prosedur operasional baku, terkait penelitian pada setiap kegiatan penelitian.	Tersedianya rumusan kriteria penilaian kegiatan penelitian yang memastikan bahwa kegiatan penelitian harus memenuhi kaidah dan metode ilmiah secara sistematis	C7B16	Tersedia
17.	Direktur harus menyediakan sarana dan prasarana penelitian yang memenuhi standar mutu, keselamatan kerja, kesehatan, kenyamanan, dan keamanan peneliti, masyarakat dan lingkungan pada setiap tahun.	Tersedianya sarana dan prasarana penelitian yang memenuhi standar mutu, keselamatan kerja, kesehatan, kenyamanan, dan keamanan peneliti, masyarakat, dan lingkungan.	C7B17	Tersedia
18.	Wakil Direktur Bidang Umum dan Keuangan memastikan ketersediaan Sistem Informasi penelitian untuk mengelola dan mendiseminasikan hasil penelitian setiap tahun.	Tersedianya Sistem Informasi Penelitian untuk mengelola dan mendiseminasikan hasil penelitian.	C7B18	Tersedia
19.	Direktur memastikan terlaksananya sistem pengelolaan sarana dan prasarana, serta kecukupannya untuk menunjang kegiatan penelitian setiap tahun.	Tersedianya mekanisme pengelolaan sarana dan prasarana kegiatan penelitian.	C7B19	Tersedia

C. Mekanisme pelaksanaan penelitian DTPR sesuai dengan agenda penelitian DTPR yang merujuk kepada peta jalan penelitian.

Berikut standar mutu dan indikator yang digunakan :

No.	Pernyataan Standar	Indikator	Kode Mutu	Target
1.	Kepala Pusat Penelitian dan Pengabdian kepada Masyarakat (Pusat PPM) harus menentukan kemampuan peneliti berdasarkan kualifikasi akademik dan hasil penelitian, serta dilakukan peninjauan ulang pada setiap awal tahun.	Tersedianya dokumen rekapitulasi H-indeks peneliti pada Google Scholar, Scopus, dan/atau Web of Science	C7C1	Tersedia
2.	Kepala Pusat Penelitian dan Pengabdian kepada Masyarakat (Pusat PPM) mengusulkan peneliti yang ditetapkan melalui Surat Perintah pada setiap kegiatan penelitian.	Tersedianya surat perintah pelaksana kegiatan penelitian.	C7C2	Tersedia
3.	Kepala Pusat Penelitian dan Pengabdian kepada Masyarakat (Pusat PPM) memastikan peneliti wajib memiliki penguasaan metodologi penelitian yang sesuai dengan bidang keilmuan, objek penelitian, serta tingkat kerumitan dan tingkat kedalaman penelitian pada setiap kegiatan penelitian.	Tersedianya rumusan kriteria penilaian kegiatan penelitian yang memastikan peneliti wajib memiliki penguasaan metodologi penelitian	C7C3	Tersedia
4.	Kepala Pusat Penelitian dan Pengabdian kepada Masyarakat (Pusat PPM) harus merujuk pada pedoman yang ditetapkan oleh Direktur Jenderal Pendidikan Vokasi, dalam menetapkan kewenangan peneliti dalam melaksanakan penelitian setiap tahunnya.	Tersedianya pedoman mengenai pelaksanaan penelitian yang merujuk pada pedoman yang ditetapkan oleh Direktur Jenderal Pendidikan Vokasi	C7C4	Tersedia

No.	Pernyataan Standar	Indikator	Kode Mutu	Target
5.	Kepala Pusat PPM memastikan Dosen sebagai peneliti dapat mengikutsertakan mahasiswa pada setiap kegiatan penelitian yang dilaksanakan.	Tersedianya proposal kegiatan penelitian dosen yang mengikutsertakan mahasiswa sebagai peneliti.	C7B5	Tersedia

D. Mekanisme monitoring kesesuaian penelitian DTPR dengan peta jalan, dan penggunaan hasil evaluasi untuk perbaikan relevansi penelitian dan pengembangan keilmuan program studi.

Berikut standar mutu dan indikator yang digunakan :

No.	Pernyataan Standar	Indikator	Kode Mutu	Target
1.	Kepala Pusat Penelitian dan Pengabdian kepada Masyarakat (Pusat PPM) harus menyediakan metode dan instrumen yang relevan, akuntabel, dan dapat mewakili ukuran ketercapaian kinerja proses serta pencapaian kinerja hasil penelitian untuk menjamin keterlaksanaan penilaian yang memenuhi unsur edukatif, objektif, akuntabel, dan transparan, serta melakukan peninjauan pada setiap awal tahun.	Tersedianya rumusan kriteria penilaian kegiatan penelitian	C7D1	Tersedia
2.	Wakil direktur bidang akademik memastikan penilaian penelitian yang dilaksanakan oleh mahasiswa dalam rangka penyusunan tugas akhir diatur berdasarkan peraturan di Poltek SSN pada setiap kegiatan penelitian.	Tersedianya dokumen pedoman TA	C7D2	Tersedia

bukti data dukung kriteria ini ada di tautan berikut :
https://drive.polteksn.ac.id/s/fgBZg4wZYsZz6ro?path=%2FC.7.%20Penelitian%2F7.1%20PENETAPAN

C.7.2. [PELAKSANAAN] Pelaksanaan kebijakan dan standar terkait penelitian DTPR

A. Proses pengelolaan lembaga penelitian dalam mengelola penelitian DTPR dan penerapan keilmuan untuk menyelesaikan permasalahan industri atau masyarakat, dan dilengkapi dengan standar penelitian yang relevan dengan Rencana Induk Penelitian yang memuat peta jalan penelitian dan/atau Fokus Penelitian PS.

No.	Kode Mutu	Pelaksanaan
1.	C7A1	a. Tersedia Peraturan Badan Siber dan Sandi Negara Nomor 12 Tahun 2019 tentang Organisasi dan Tata Kerja Politeknik Siber dan Sandi Negara yang menyatakan keberadaan Pusat PPM sebagai unit yang mempunyai tugas melaksanakan koordinasi, pelaksanaan, pemantauan, dan evaluasi kegiatan penelitian dan pengabdian kepada masyarakat; b. Tersedia Peraturan Badan Siber dan Sandi Negara Nomor 1 Tahun 2023 tentang Statuta Politeknik Siber dan Sandi Negara yang menyatakan Pusat PPM mempunyai tugas melaksanakan koordinasi, pelaksanaan, pemantauan, dan evaluasi kegiatan penelitian dan pengabdian kepada masyarakat.
2.	C7A2	Tersedia Keputusan Direktur Politeknik Siber dan Sandi Negara Nomor 19 Tahun 2021 tentang Rencana Induk Penelitian Politeknik Siber dan Sandi Negara Tahun 2021-2025.
3.	C7A3	Tersedia Keputusan Direktur Nomor 20.1 Tahun 2022 tentang Standar Mutu Politeknik Siber dan Sandi Negara yang terkait dengan penelitian.
4.	C7A4.1	Tersedia Berita Acara Serah Terima hasil penelitian irigasi pintar yang diadopsi oleh masyarakat
5.	C7A4.2	Laporan berita acara pemanfaatan hasil penelitian irigasi pintar oleh masyarakat.

bukti data dukung kriteria ini ada di tautan berikut :
https://drive.polteksn.ac.id/s/fgBZg4wZYsZz6ro?path=%2FC.7.%20Penelitian%2F7.2%20PELAKSANAAN%2FA

B. Proses pengelolaan penelitian dengan dokumen yang lengkap, mulai dari call for proposal hingga laporan akhir.

No.	Kode Mutu	Pelaksanaan
1.	C7B1	a. Tersedia Keputusan Direktur Politeknik Siber dan Sandi Negara Nomor 18 Tahun 2021 tentang Peta Proses Bisnis Politeknik Siber dan Sandi Negara; b. Tersedia SOP terkait penelitian yang sudah ditetapkan, yaitu SOP Sosialisasi Program dan Anggaran Penelitian, SOP Pelaksanaan Penelitian, SOP Publikasi Penelitian, dan SOP Evaluasi Penelitian
2.	C7B2	a. Tersedia rumusan form kriteria penilaian kegiatan penelitian; b. Tersedia prosedur penilaian penelitian yang tercantum dalam Keputusan Direktur Politeknik Siber dan Sandi Negara Nomor 3.2 Tahun 2022 tentang Pedoman Penelitian dan Pengabdian Kepada Masyarakat Politeknik Siber dan Sandi Negara

No.	Kode Mutu	Pelaksanaan
3.	C7B3	Tersedia Rencana Kegiatan Penelitian Unggulan Tahun 2022 dan tahun 2023
4.	C7B4	a. Tersedia Daftar Isian Pelaksanaan Anggaran Tahun 2022 dan tahun 2023; b. Tersedia Laboratorium Program Studi beserta perangkatnya.
5.	C7B5	Tersedia laporan kegiatan diseminasi hasil penelitian.
6.	C7B6	a. Tersedia Petunjuk Operasional Kegiatan Tahun 2022 terkait honorarium Narasumber pada kegiatan penelitian unggulan sebagai sarana peningkatan kemampuan peneliti; b. Tersedia Petunjuk Operasional Kegiatan Tahun 2022 terkait honorarium Narasumber pada kegiatan penelitian unggulan sebagai sarana peningkatan kemampuan peneliti.
7.	C7B7	Tersedia rumusan kriteria penerima penghargaan pelaksana penelitian
8.	C7B8	Tersedia dokumen perjanjian kerjasama antara Poltek SSN dan Universitas Gadjah Mada (UGM) Yogyakarta pada bidang penelitian
9.	C7B9	Tersedia dokumen Rencana Kegiatan Tahunan Tahun 2022 dan Tahun 2023 terkait penelitian
10.	C7B10	Tersedia laporan akhir kegiatan PPM tahun 2022 dan tahun 2023;
11.	C7B11	Tersedia dokumen capaian kinerja Pusat PPM tahun 2022 triwulan 3, 4, 1, dan 2
12.	C7B12	a. Tersedia dokumen data publikasi hasil penelitian dari aplikasi SISTER; b. Tersedia dokumen data publikasi hasil penelitian dari alikasi SINTA.
13.	C7B13	Tersedia rumusan kriteria penilaian kegiatan penelitian.
14.	C7B14	Tersedia rumusan kriteria penilaian kegiatan penelitian.
15.	C7B15	Tersedia rumusan kriteria penilaian kegiatan penelitian.
16.	C7B16	Tersedia rumusan kriteria penilaian kegiatan penelitian.
17.	C7B17	Tersedia dokumen inventaris Sarana dan Prasarana
18.	C7B18	Tersedia *open journal system* Info Kripto.
19.	C7B19	a. Tersedia SOP pengelolaan sarana dan prasarana; b. Tersedia sistem informasi peminjaman laboratorium; c. Tersedia sistem informasi peminjaman sarana dan prasarana laboratorium; d. Tersedia sistem informasi peminjaman barang dan ruangan

bukti data dukung kriteria ini ada di tautan berikut :
https://drive.polteksn.ac.id/s/fgBZg4wZYsZz6ro?path=%2FC.7.%20Penelitian%2F7.2%20PELAKSANAAN%2FB

C. Pelaksanaan penelitian DTPR sesuai dengan agenda penelitian DTPR yang merujuk kepada Rencana Induk Penelitian.

No.	Kode Mutu	Pelaksanaan
1.	C7C1	Tersedia dokumen rekapitulasi H-indeks peneliti pada Google Scholar, Scopus, dan/atau Web of Science
2.	C7C2	Tersedia Surat Perintah Pelaksana kegiatan penelitian.

No.	Kode Mutu	Pelaksanaan
3.	C7C3	Tersedia rumusan kriteria penilaian kegiatan penelitian.
4.	C7C4	Tersedia pedoman pelaksanaan penelitian yang tercantum dalam Keputusan Direktur Politeknik Siber dan Sandi Negara Nomor 3.2 Tahun 2022 tentang Pedoman Penelitian dan Pengabdian Kepada Masyarakat Politeknik Siber dan Sandi Negara
5.	C7C5	Tersedia proposal kegiatan penelitian dosen yang mengikutsertakan mahasiswa.

bukti data dukung kriteria ini ada di tautan berikut :
https://drive.polteksn.ac.id/s/fgBZg4wZYsZz6ro?path=%2FC.7.%20Penelitian%2F7.2%20PELAKSANAAN%2FC

D. Pelaksanaan monitoring kesesuaian penelitian DTPR dengan Rencana Induk Penelitian, dan penggunaan hasil evaluasi untuk perbaikan relevansi penelitian dan pengembangan keilmuan program studi.

No.	Kode Mutu	Pelaksanaan
1.	C7D1	Tersedia rumusan kriteria penilaian kegiatan penelitian.
2.	C7D2	Tersedia dokumen Pedoman Tugas Akhir

bukti data dukung kriteria ini ada di tautan berikut :
https://drive.polteksn.ac.id/s/fgBZg4wZYsZz6ro?path=%2FC.7.%20Penelitian%2F7.2%20PELAKSANAAN%2FD

C.7.3. [EVALUASI] Evaluasi secara berkala mengenai keterlaksanaan kebijakan dan ketercapaian standar (IKU dan IKT) penelitian DTPR

No.	Kode Mutu	Target	Capaian	Hasil Evaluasi
1.	C7A1	Terlaksana	Terlaksana	Memenuhi (praktik baik)
	Keterlaksanaan : Terlaksana dan memenuhi indikator standar dengan bukti			
2.	C7A2	Tersedia	Tersedia	Memenuhi (praktik baik)
	Keterlaksanaan : Terlaksana dan memenuhi indikator standar dengan bukti			
3.	C7A3	Tersedia	Tersedia	Memenuhi (praktik baik)
	Keterlaksanaan : Terlaksana dan memenuhi indikator standar dengan bukti			
4.	C7A4.1	Tersedia	Tersedia	Memenuhi (praktik baik)
	Keterlaksanaan : Terlaksana dan memenuhi indikator standar dengan bukti			
5.	C7A4.2	Tersedia	Tersedia	Memenuhi (praktik baik)
	Keterlaksanaan : Terlaksana dan memenuhi indikator standar dengan bukti			
6.	C7B1	Tersedia	Tersedia	Memenuhi (praktik baik)
	Keterlaksanaan : Terlaksana dan memenuhi indikator standar dengan bukti			
7.	C7B2	Tersedia	Tersedia	Memenuhi (praktik baik)
	Keterlaksanaan : Terlaksana dan memenuhi indikator standar dengan bukti			

No.	Kode Mutu	Target	Capaian	Hasil Evaluasi
8.	C7B3	Tersedia	Tersedia	Memenuhi (praktik baik)
	Keterlaksanaan : Terlaksana dan memenuhi indikator standar dengan bukti			
9.	C7B4	Tersedia	Tersedia	Memenuhi (praktik baik)
	Keterlaksanaan : Terlaksana dan memenuhi indikator standar dengan bukti			
10.	C7B5	Tersedia	Tersedia	Memenuhi (praktik baik)
	Keterlaksanaan : Terlaksana dan memenuhi indikator standar			
11.	C7B6	Tersedia	Tersedia	Memenuhi (praktik baik)
	Keterlaksanaan : Terlaksana dan memenuhi indikator standar			
12.	C7B7	Tersedia	Tersedia	Memenuhi (praktik baik)
	Keterlaksanaan : Terlaksana dan memenuhi indikator standar			
13.	C7B8	Tersedia	Tersedia	Memenuhi (praktik baik)
	Keterlaksanaan : Terlaksana dan memenuhi indikator standar			
14.	C7B9	Tersedia	Tersedia	Memenuhi (praktik baik)
	Keterlaksanaan : Terlaksana dan memenuhi indikator standar			
15.	C7B10	Tersedia	Tersedia	Memenuhi (praktik baik)
	Keterlaksanaan : Terlaksana dan memenuhi indikator standar			
16.	C7B11	Tersedia	Tersedia	Memenuhi (praktik baik)
	Keterlaksanaan : Terlaksana dan memenuhi indikator standar			
17.	C7B12	Tersedia	Tersedia	Memenuhi (praktik baik)
	Keterlaksanaan : Terlaksana dan memenuhi indikator standar			
18.	C7B13	Tersedia	Tersedia	Memenuhi (praktik baik)
	Keterlaksanaan : Terlaksana dan memenuhi indikator standar			
19.	C7B14	Tersedia	Tersedia	Memenuhi (praktik baik)
	Keterlaksanaan : Terlaksana dan memenuhi indikator standar			
20.	C7B15	Tersedia	Tersedia	Memenuhi (praktik baik)
	Keterlaksanaan : Terlaksana dan memenuhi indikator standar			
21.	C7B16	Tersedia	Tersedia	Memenuhi (praktik baik)
	Keterlaksanaan : Terlaksana dan memenuhi indikator standar			
22.	C7B17	Tersedia	Tersedia	Memenuhi (praktik baik)
	Keterlaksanaan : Terlaksana dan memenuhi indikator standar			

No.	Kode Mutu	Target	Capaian	Hasil Evaluasi
23.	C7B18	Tersedia	Tersedia	Memenuhi (praktik baik)
	Keterlaksanaan : Terlaksana dan memenuhi indikator standar			
24.	C7B19	Tersedia	Tersedia	Memenuhi (praktik baik)
	Keterlaksanaan : Terlaksana dan memenuhi indikator standar			
25.	C7C1	Tersedia	Tersedia	Memenuhi (praktik baik)
	Keterlaksanaan : Terlaksana dan memenuhi indikator standar			
26.	C7C2	Tersedia	Tersedia	Memenuhi (praktik baik)
	Keterlaksanaan : Terlaksana dan memenuhi indikator standar			
27.	C7C3	Tersedia	Tersedia	Memenuhi (praktik baik)
	Keterlaksanaan : Terlaksana dan memenuhi indikator standar			
28.	C7C4	Tersedia	Tersedia	Memenuhi (praktik baik)
	Keterlaksanaan : Terlaksana dan memenuhi indikator standar			
29.	C7C5	Tersedia	Tersedia	Memenuhi (praktik baik)
	Keterlaksanaan : Terlaksana dan memenuhi indikator standar			
30.	C7D1	Tersedia	Tersedia	Memenuhi (praktik baik)
	Keterlaksanaan : Terlaksana dan memenuhi indikator standar			
31	C7D2	Tersedia	Tersedia	Memenuhi (praktik baik)
	Keterlaksanaan : Terlaksana dan memenuhi indikator standar			

bukti data dukung kriteria ini ada di tautan berikut :
https://drive.polteksn.ac.id/s/fgBZg4wZYsZz6ro?path=%2FC.7.%20Penelitian%2F7.3%20EVALUASI

C.7.4. [PENGENDALIAN] Pengendalian dan tindak lanjut (revisi dan rekomendasi) terhadap hasil evaluasi ketercapaian standar (IKU dan IKT) penelitian DTPR.

No.	Kode Mutu	Pengendalian	Tindak Lanjut
1.	C7A1	Perlu menjaga capaian kinerja	Mempertahankan capaian kinerja
2.	C7A2	Perlu menjaga capaian kinerja	Mempertahankan capaian kinerja
3.	C7A3	Perlu menjaga capaian kinerja	Mempertahankan capaian kinerja
4.	C7A4.1	Perlu menjaga capaian kinerja	Mempertahankan capaian kinerja
5.	C7A4.2	Perlu menjaga capaian kinerja	Mempertahankan capaian kinerja
6.	C7B1	Perlu menjaga capaian kinerja	Mempertahankan capaian kinerja

No.	Kode Mutu	Pengendalian	Tindak Lanjut
7.	C7B2	Perlu menjaga capaian kinerja	Mempertahankan capaian kinerja
8.	C7B3	Perlu menjaga capaian kinerja	Mempertahankan capaian kinerja
9.	C7B4	Perlu menjaga capaian kinerja	Mempertahankan capaian kinerja
10.	C7B5	Perlu menjaga capaian kinerja	Mempertahankan capaian kinerja
11.	C7B6	Alokasi anggaran yang disediakan masih belum terencana dengan baik melalui rencana program kerja yang strategis	Penyesuaian indikator standar mutu C7B6 menjadi tersedianya program kerja terkait peningkatan kemampuan pelaksana penelitian pada setiap kelompok keilmuan (research group)
12.	C7B7	kriteria penerima penghargaan kepada pelaksana penelitian yang berprestasi masih berupa rumusan	Penyesuaian indikator standar mutu C7B7 menjadi tersedianya pedoman penghargaan kepada pelaksana penelitian yang berprestasi
13.	C7B8	Perlu menjaga capaian kinerja	Mempertahankan capaian kinerja
14.	C7B9	Rencana kegiatan masih belum disusun berdasarkan analisa kebutuhan	Penyesuaian indikator standar mutu C7B9 menjadi tersedianya dokumen analisis kebutuhan yang menyangkut jumlah, jenis, dan spesifikasi sarana dan prasarana penelitian
15.	C7B10	Perlu menjaga capaian kinerja	Mempertahankan capaian kinerja
16.	C7B11	Perlu menjaga capaian kinerja	Mempertahankan capaian kinerja
17.	C7B12	Perlu menjaga capaian kinerja	Mempertahankan capaian kinerja
18.	C7B13	kriteria penilaian kegiatan penelitian yang mengukur kedalaman dan keluasan materi, baik pada penelitian dasar maupun terapan	Penyesuaian indikator standar mutu C7B13 menjadi tersedianya pedoman pengukuran kedalaman dan keluasan materi, baik pada penelitian dasar maupun terapan
19.	C7B14	kriteria penilaian kegiatan penelitian yang mempertimbangkan standar mutu,	Penyesuaian indikator standar mutu C7B14 menjadi tersedianya pedoman penilaian kegiatan penelitian yang mempertimbangkan standar mutu, keselamatan kerja, kesehatan,

No.	Kode Mutu	Pengendalian	Tindak Lanjut
		keselamatan kerja, kesehatan, kenyamanan, keamanan peneliti, masyarakat, dan lingkungan masih berupa rumusan	kenyamanan, keamanan peneliti, masyarakat, dan lingkungan
20.	C7B15	kriteria penilaian kegiatan penelitian yang dapat memastikan pemenuhan capaian pembelajaran lulusan	Tersedianya dokumen laporan penilaian kegiatan penelitian yang dapat memastikan pemenuhan capaian pembelajaran lulusan
21.	C7B16	Tersedianya rumusan kriteria penilaian kegiatan penelitian yang memastikan bahwa kegiatan penelitian harus memenuhi kaidah dan metode ilmiah secara sistematis.	Tersedianya dokumen laporan penilaian kegiatan penelitian yang memastikan bahwa kegiatan penelitian harus memenuhi kaidah dan metode ilmiah secara sistematis.
22.	C7B17	Perlu menjaga capaian kinerja	Mempertahankan capaian kinerja
23.	C7B18	Perlu menjaga capaian kinerja	Mempertahankan capaian kinerja
24.	C7B19	Perlu menjaga capaian kinerja	Mempertahankan capaian kinerja
25.	C7C1	Perlu menjaga capaian kinerja	Mempertahankan capaian kinerja
26.	C7C2	Perlu menjaga capaian kinerja	Mempertahankan capaian kinerja
27.	C7C3	Perlu menjaga capaian kinerja	Mempertahankan capaian kinerja
28.	C7C4	Perlu menjaga capaian kinerja	Mempertahankan capaian kinerja
29.	C7C5	Perlu menjaga capaian kinerja	Mempertahankan capaian kinerja
30.	C7D1	Perlu menjaga capaian kinerja	Mempertahankan capaian kinerja
31.	C7D2	Perlu menjaga capaian kinerja	Mempertahankan capaian kinerja

bukti data dukung kriteria ini ada di tautan berikut :
https://drive.polteksn.ac.id/s/fgBZg4wZYsZz6ro?path=%2FC.7.%20Penelitian%2F7.4%20PENGENDALIAN

C.7.5. [PENINGKATAN] Optimalisasi (peningkatan, penyesuaian, dan penyelarasan) terhadap standar (IKU dan IKT) penelitian DTPR.

No.	Kode Mutu	Status	Optimalisasi
1.	C7A1	Dipertahankan	Mempertahankan kinerja saat ini
2.	C7A2	Dipertahankan	Mempertahankan kinerja saat ini
3.	C7A3	Dipertahankan	Mempertahankan kinerja saat ini
4.	C7A4.1	Dipertahankan	Mempertahankan kinerja saat ini
5.	C7A4.2	Dipertahankan	Mempertahankan kinerja saat ini
6.	C7B1	Dipertahankan	Mempertahankan kinerja saat ini
7.	C7B2	Dipertahankan	Mempertahankan kinerja saat ini
8.	C7B3	Dipertahankan	Mempertahankan kinerja saat ini
9.	C7B4	Dipertahankan	Mempertahankan kinerja saat ini
10.	C7B5	Dipertahankan	Mempertahankan kinerja saat ini
11.	C7B6	Ditingkatkan	Penyesuaian indikator standar mutu C7B6 menjadi tersedianya program kerja terkait peningkatan kemampuan pelaksana penelitian pada setiap kelompok keilmuan (research group)
12.	C7B7	Ditingkatkan	Penyesuaian indikator standar mutu C7B7 menjadi tersedianya pedoman penghargaan kepada pelaksana penelitian yang berprestasi
13.	C7B8	Dipertahankan	Mempertahankan kinerja saat ini
14.	C7B9	Ditingkatkan	Penyesuaian indikator standar mutu C7B9 menjadi tersedianya dokumen analisis kebutuhan yang menyangkut jumlah, jenis, dan spesifikasi sarana dan prasarana penelitian
15.	C7B10	Dipertahankan	Mempertahankan kinerja saat ini
16.	C7B11	Dipertahankan	Mempertahankan kinerja saat ini
17.	C7B12	Dipertahankan	Mempertahankan kinerja saat ini
18.	C7B13	Ditingkatkan	Penyesuaian indikator standar mutu C7B13 menjadi tersedianya pedoman pengukuran kedalaman dan keluasan materi, baik pada penelitian dasar maupun terapan
19.	C7B14	Ditingkatkan	Penyesuaian indikator standar mutu C7B14 menjadi tersedianya pedoman penilaian kegiatan penelitian yang mempertimbangkan standar mutu, keselamatan kerja, kesehatan, kenyamanan, keamanan peneliti, masyarakat, dan lingkungan
20.	C7B15	Ditingkatkan	Tersedianya dokumen laporan penilaian kegiatan penelitian yang dapat memastikan pemenuhan capaian pembelajaran lulusan
21.	C7B16	Ditingkatkan	Tersedianya dokumen laporan penilaian kegiatan penelitian yang memastikan bahwa

No.	Kode Mutu	Status	Optimalisasi
			kegiatan penelitian harus memenuhi kaidah dan metode ilmiah secara sistematis.
22.	C7B17	Dipertahankan	Mempertahankan kinerja saat ini
23.	C7B18	Dipertahankan	Mempertahankan kinerja saat ini
24.	C7B19	Dipertahankan	Mempertahankan kinerja saat ini
25.	C7C1	Dipertahankan	Mempertahankan kinerja saat ini
26.	C7C2	Dipertahankan	Mempertahankan kinerja saat ini
27.	C7C3	Dipertahankan	Mempertahankan kinerja saat ini
28.	C7C4	Dipertahankan	Mempertahankan kinerja saat ini
29.	C7C5	Dipertahankan	Mempertahankan kinerja saat ini
30.	C7D1	Dipertahankan	Mempertahankan kinerja saat ini
31.	C7D2	Dipertahankan	Mempertahankan kinerja saat ini

bukti data dukung kriteria ini ada di tautan berikut :
https://drive.polteksn.ac.id/s/fgBZg4wZYsZz6ro?path=%2FC.7.%20Penelitian%2F7.5%20PENINGKATAN

C.8. PENGABDIAN KEPADA MASYARAKAT

C.8.1. [PENETAPAN] Kebijakan, standar, IKU, dan IKT PkM DTPR

Berikut kebijakan yang diacu sebagai dasar kegiatan pengabdian kepada masyarakat:

1. Peraturan Badan Siber dan Sandi Negara Nomor 12 Tahun 2019 tentang Organisasi dan Tata Kerja Politeknik Siber dan Sandi Negara [A];
2. Peraturan Badan Siber dan Sandi Negara Nomor 1 Tahun 2023 tentang Statuta Politeknik Siber dan Sandi Negara [A, B, C];
3. Keputusan Direktur Politeknik Siber dan Sandi Negara Nomor 13.1 Tahun 2022 tentang Rencana Induk Pengabdian Kepada Masyarakat Politeknik Siber dan Sandi Negara Tahun 2022 – 2026 [A];
4. Keputusan Direktur Politeknik Siber dan Sandi Negara Nomor 20.1 Tahun 2022 tentang Standar Mutu Politeknik Siber dan Sandi Negara [A, B, C].
5. Keputusan Direktur Politeknik Siber dan Sandi Negara Nomor 19 Tahun 2021 tentang Rencana Induk Penelitian Politeknik Siber dan Sandi Negara Tahun 2021-2025 [B, C];
6. Keputusan Direktur Politeknik Siber dan Sandi Negara Nomor 18 Tahun 2021 tentang Peta Proses Bisnis Politeknik Siber dan Sandi Negara [B, C];
7. Keputusan Direktur Politeknik Siber dan Sandi Negara Nomor 3.2 Tahun 2022 tentang Pedoman Penelitian dan Pengabdian Kepada Masyarakat Politeknik Siber dan Sandi Negara [B, C];
8. Standar Operasional Prosedur (SOP) terkait PkM yang sudah ditetapkan, yaitu SOP Pengajuan Proposal Program PkM, dan SOP Pelaksanaan Program PkM [B, C].
9. Surat Perintah Tim Pelaksana PkM Tahun 2020 – 2023 [C].

A. Keberadaan lembaga/unit pengelola PkM, baik berdiri sendiri atau bergabung dalam lembaga lain, yang dilengkapi Rencana Induk atau peta jalan yang memayungi tema PkM DTPR dan hilirisasi/penerapan keilmuan program studi, dan dilengkapi dengan standar PkM.

Berikut standar mutu dan indikator yang digunakan:

No.	Pernyataan Standar	Indikator	Kode Mutu	Target
1.	Kepala Badan Siber dan Sandi Negara menetapkan peraturan terkait keberadaan lembaga/unit pengelola PkM serta tugas dan fungsinya di Poltek SSN	Tersedianya Peraturan Badan Siber dan Sandi Negara tentang Organisasi dan Tata Kelola dan Statuta Poltek SSN	C8A1	Tersedia
2.	Direktur menetapkan rencana strategis PkM, yang merupakan bagian dari rencana strategis Poltek SSN, dan memuat landasan pengembangan; peta jalan PkM; sumber daya (termasuk alokasi dana pengabdian kepada masyarakat (internal); sasaran program strategis dan indikator kinerja; serta berorientasi pada daya saing nasional, yang ditinjau maksimal lima tahun sekali.	Tersedianya Rencana Induk Pengabdian kepada Masyarakat Politeknik Siber dan Sandi Negara Tahun 2022 - 2026	C8A2	Tersedia
3.	Direktur menetapkan Standar Mutu tentang PkM Poltek SSN	Tersedianya dokumen standar mutu tentang PkM Poltek SSN	C8A3	Tersedia
4.	Kepala Pusat Penelitian dan Pengabdian kepada Masyarakat (Pusat PPM) harus memastikan bahwa hasil PkM dosen Poltek SSN diarahkan dalam rangka mengembangkan ilmu pengetahuan dan teknologi guna meningkatkan kesejahteraan masyarakat dan daya saing bangsa pada setiap kegiatan PkM.	Jumlah hasil PkM yang diterima oleh industri atau masyarakat.	C8A4.1	1
		Jumlah hasil PkM yang diadopsi oleh industri atau masyarakat.	C8A4.2	1

a

B. Dokumen pengelolaan PkM yang lengkap.

Berikut standar mutu dan indiokator yang digunakan:

No.	Pernyataan Standar	Indikator	Kode Mutu	Target
1.	Kepala Pusat PPM harus	Tersedianya	C8B1	Tersedia

No.	Pernyataan Standar	Indikator	Kode Mutu	Target
	memastikan mekanisme pelaksanaan kegiatan PkM terdapat di dalam dokumen Peta Proses Bisnis Poltek SSN dan terdapat dokumen Standar Operasional Prosedur (SOP) terkait PkM	mekanisme pelaksanaan kegiatan PkM dalam dokumen Peta Proses Bisnis, SOP Pengajuan Proposal Program PkM, dan SOP Pelaksanaan Program Pengabdian Kepada Masyarakat		
2.	Kepala Pusat Penelitian dan Pengabdian kepada Masyarakat (Pusat PPM) harus menyusun kriteria dan prosedur penilaian PkM paling sedikit menyangkut aspek hasil PkM dalam menerapkan, mengamalkan, dan membudayakan ilmu pengetahuan dan teknologi guna memajukan kesejahteraan umum serta mencerdaskan kehidupan bangsa, yang ditinjau ulang maksimal lima tahun sekali.	Tersedianya rumusan kriteria dan prosedur penilaian kegiatan PkM paling sedikit menyangkut aspek hasil PkM dalam menerapkan, mengamalkan, dan membudayakan ilmu pengetahuan dan teknologi guna memajukan kesejahteraan umum serta mencerdaskan kehidupan bangsa	C8B2	Tersedia
3.	Kepala Pusat Penelitian dan Pengabdian kepada Masyarakat (Pusat PPM) harus menyusun dan mengembangkan rencana program PkM sesuai dengan rencana strategis PkM perguruan tinggi serta mensosialisasikannya kepada seluruh sivitas akademika pada setiap awal tahun.	Tersedianya Rencana Kegiatan PkM dan sosialisasi program PkM	C8B3	Tersedia
4.	Kepala Pusat Penelitian dan Pengabdian kepada Masyarakat (Pusat PPM) harus memfasilitasi pelaksanaan kegiatan PkM yang dilaksanakan oleh civitas akademika setiap tahun.	Tersedianya pembiayaan dan sarana prasarana untuk melaksanakan kegiatan PkM sesuai dengan rencana program	C8B4	Tersedia
5.	Kepala Pusat Penelitian dan Pengabdian kepada	Tersedianya dokumentasi kegiatan	C8B5	Tersedia

No.	Pernyataan Standar	Indikator	Kode Mutu	Target
	Masyarakat (Pusat PPM) harus mengadakan kegiatan diseminasi hasil PkM pada setiap akhir kegiatan PkM.	diseminasi hasil PkM		
6.	Kepala Pusat Penelitian dan Pengabdian kepada Masyarakat (Pusat PPM) harus memfasilitasi kegiatan peningkatan kemampuan pelaksana PkM setiap tahunnya.	Tersedianya alokasi anggaran untuk peningkatan kemampuan pelaksana PkM pada setiap kelompok keilmuan	C8B6	Tersedia
7.	Kepala Pusat Penelitian dan Pengabdian kepada Masyarakat (Pusat PPM) harus memberikan penghargaan kepada pelaksana PkM yang berprestasi setiap tahunnya.	Tersedianya rumusan kriteria penerima penghargaan kepada pelaksana PkM yang berprestasi	C8B7	Tersedia
8.	Kepala Pusat Penelitian dan Pengabdian kepada Masyarakat (Pusat PPM) harus mengembangkan kerja sama dengan lembaga lain baik tingkat nasional maupun internasional untuk pendayagunaan sarana dan prasarana PkM setiap tahunnya.	Tersedianya dokumen Kerja Sama dengan lembaga lain baik tingkat nasional maupun internasional untuk pendayagunaan sarana dan prasarana PkM	C8B8	Tersedia
9.	Kepala Pusat Penelitian dan Pengabdian kepada Masyarakat (Pusat PPM) harus melakukan analisis kebutuhan yang menyangkut jumlah, jenis, dan spesifikasi sarana dan prasarana PkM setiap tahun.	Tersedianya dokumen Rencana Kegiatan Tahunan	C8B9	Tersedia
10.	Kepala Pusat Penelitian dan Pengabdian kepada Masyarakat (Pusat PPM) harus menyusun laporan kegiatan PkM yang dikelolanya setiap tahun.	Tersedianya laporan pengelolaan kegiatan PkM	C8B10	Tersedia
11.	Direktur harus melakukan pemantauan dan evaluasi	Tersedianya capaian kinerja Pusat Penelitian	C8B11	Tersedia

No.	Pernyataan Standar	Indikator	Kode Mutu	Target
	terhadap kinerja Pusat Penelitian dan Pengabdian kepada Masyarakat (Pusat PPM) untuk menjaga dan meningkatkan mutu pengelolaan dalam menjalankan program PkM secara berkelanjutan setiap tiga bulan sekali.	dan Pengabdian kepada Masyarakat (Pusat PPM)		
12.	Direktur harus menyampaikan laporan kinerja Pusat Penelitian dan Pengabdian kepada Masyarakat (Pusat PPM) dalam menyelenggarakan program PkM melalui pangkalan data pendidikan tinggi setiap tahunnya.	Tersedianya data publikasi hasil PkM pada Aplikasi SISTER (Sistem Informasi Sumber Daya Terintegrasi) dan SINTA (Science and Technology Index) Kementerian Pendidikan dan Kebudayaan	C8B12	Tersedia
13.	Kepala Pusat PPM memastikan kegiatan PkM memiliki kedalaman dan keluasan materi bersumber dari hasil penelitian atau pengembangan ilmu pengetahuan dan teknologi yang sesuai dengan kebutuhan masyarakat setiap kegiatan PkM.	Tersedianya rumusan penilaian kegiatan PkM terkait kesesuaian dengan kebutuhan masyarakat	C8B13	Tersedia
14.	Kepala Pusat PPM memastikan sumber materi setiap kegiatan PkM, meliputi hasil penelitian yang diterapkan langsung dan dibutuhkan oleh masyarakat pengguna; pengembangan ilmu pengetahuan dalam rangka memberdayakan masyarakat; teknologi tepat guna yang dapat dimanfaatkan dalam rangka meningkatkan taraf hidup dan kesejahteraan masyarakat; model pemecahan masalah,	Tersedianya rumusan penilaian kegiatan PkM terkait kesesuaian sumber materi PkM sebagai rujukan kegiatan PkM	C8B14	Tersedia

No.	Pernyataan Standar	Indikator	Kode Mutu	Target
	rekayasa sosial, dan/atau rekomedasi kebijakan yang dapat diterapkan langsung oleh masyarakat, dunia usaha, industri, dan/atau Pemerintah; atau Kekayaan Intelektual (KI) yang dapat diterapkan langsung oleh masyarakat, dunia usaha, dan/atau industri.			
15.	Kepala Pusat PPM memastikan DTPR melaksanakan kegiatan PkM berupa: a) pelayanan kepada masyarakat; b) penerapan ilmu pengetahuan dan teknologi sesuai dengan bidang keahliannya; c) peningkatan kapasitas masyarakat; atau d) pemberdayaan masyarakat setiap semester.	Terlaksananya kegiatan PkM berupa: a) pelayanan kepada masyarakat; b) penerapan ilmu pengetahuan dan teknologi sesuai dengan bidang keahliannya; c) peningkatan kapasitas masyarakat; atau d) pemberdayaan masyarakat.	C8B15	1
16.	Kepala Pusat PPM memastikan bahwa kegiatan PkM harus mempertimbangkan standar mutu, keselamatan kerja, kesehatan, kenyamanan, keamanan pelaksana, masyarakat, dan lingkungan, serta kebermanfaatan pelaksanaan PkM pada setiap kegiatan PkM.	Tersedianya rumusan kriteria penilaian kegiatan PkM yang mempertimbangkan standar mutu, keselamatan kerja, kesehatan, kenyamanan, keamanan pengabdi, masyarakat, dan lingkungan, serta kebermanfaatan pelaksanaan PkM	C8B16	Tersedia
17.	Wakil Direktur Bidang Akademik memastikan bahwa kegiatan PkM yang dilakukan oleh dosen dengan mengikutsertakan mahasiswa sebagai salah satu bentuk pembelajaran, harus diarahkan untuk	Tersedianya rumusan kriteria penilaian kegiatan PkM yang dapat memastikan pemenuhan capaian pembelajaran lulusan	C8B17	Tersedia

No.	Pernyataan Standar	Indikator	Kode Mutu	Target
	memenuhi capaian pembelajaran lulusan dan peraturan di Poltek SSN pada setiap kegiatan PkM.			
18.	Kepala Pusat PPM memastikan bahwa kegiatan PkM diselenggarakan secara terarah, terukur, dan terprogram yang mengacu pada dokumen pedoman tertulis dan standar operasional prosedur, terkait PkM pada setiap kegiatan PkM.	Tersedianya rumusan kriteria penilaian kegiatan PkM yang memastikan bahwa kegiatan PkM diselenggarakan secara terarah, terukur, dan terprogram	C8B18	Tersedia
19.	Direktur harus menyediakan sarana dan prasarana PkM yang memenuhi standar mutu, keselamatan kerja, kesehatan, kenyamanan, dan keamanan pelaksana, masyarakat dan lingkungan pada setiap tahun.	Tersedianya sarana dan prasarana PkM yang memenuhi standar mutu, keselamatan kerja, kesehatan, kenyamanan, dan keamanan pelaksana, masyarakat, dan lingkungan.	C8B19	Tersedia
20.	Wakil Direktur Bidang Umum dan Keuangan memastikan ketersediaan Sistem Informasi PkM untuk mengelola dan mendiseminasikan hasil PkM setiap tahun.	Tersedianya rancangan Sistem Informasi PkM untuk mengelola dan mendiseminasikan hasil PkM.	C8B20	Tersedia
21.	Direktur memastikan terlaksananya sistem pengelolaan sarana dan prasarana, serta kecukupannya untuk menunjang proses PkM setiap tahun.	Tersedianya mekanisme pengelolaan sarana dan prasarana PkM.	C8B21	Tersedia

C. Mekanisme pelaksanaan PkM DTPR dan mahasiswa sesuai dengan agenda kegiatan PkM DTPR yang merujuk kepada peta jalan PkM.

Berikut standar mutu dan indikator yang digunakan:

No.	Pernyataan Standar	Indikator	Kode Mutu	Target
1.	Kepala Pusat Penelitian dan Pengabdian kepada	Tersedianya rumusan kriteria	C8C1	Tersedia

No.	Pernyataan Standar	Indikator	Kode Mutu	Target
	Masyarakat (Pusat PPM) harus menentukan kemampuan pelaksana PkM berdasarkan kualifikasi akademik dan hasil PkM, serta dilakukan peninjauan ulang pada setiap awal tahun.	penilaian hasil PkM		
2.	Kepala Pusat Penelitian dan Pengabdian kepada Masyarakat (Pusat PPM) mengusulkan pelaksana kegiatan PkM yang ditetapkan melalui Surat Perintah pada setiap kegiatan PkM.	Tersedianya surat perintah pelaksana kegiatan PkM.	C8C2	Tersedia
3.	Kepala Pusat Penelitian dan Pengabdian kepada Masyarakat (Pusat PPM) memastikan pelaksana kegiatan PkM wajib memiliki penguasaan metodologi penerapan keilmuan yang sesuai dengan bidang keahlian, jenis kegiatan, serta tingkat kerumitan dan kedalaman sasaran pada setiap kegiatan PkM.	Tersedianya rumusan penilaian proposal kegiatan PkM yang memastikan pelaksana PkM wajib memiliki penguasaan metodologi penerapan keilmuan	C8C3	Tersedia
4.	Kepala Pusat Penelitian dan Pengabdian kepada Masyarakat (Pusat PPM) harus merujuk pada pedoman yang ditetapkan oleh Direktur Jenderal Pendidikan Vokasi, dalam menetapkan kewenangan dalam melaksanakan PkM setiap tahunnya.	Tersedianya pedoman mengenai pelaksanaan kegiatan PkM yang merujuk pada pedoman yang ditetapkan oleh Direktur Jenderal Pendidikan Vokasi	C8C4	Tersedia
5.	Kepala Pusat PPM memastikan Dosen sebagai pelaksana PkM harus mengikutsertakan mahasiswa pada kegiatan PkM yang dilaksanakan.	Tersedianya proposal kegiatan PkM yang mengikutsertakan mahasiswa sebagai pelaksana	C8C5	Tersedia

D. Mekanisme monitoring kesesuaian PkM DTPR dan mahasiswa dengan peta jalan dan penggunaan hasil evaluasi untuk perbaikan relevansi PkM.

Berikut standar mutu dan indikator yang digunakan:

No.	Pernyataan Standar	Indikator	Kode Mutu	Target
1.	Kepala Pusat Penelitian dan Pengabdian kepada Masyarakat (Pusat PPM) harus menyediakan metode dan instrumen yang relevan, akuntabel, dan dapat mewakili ukuran ketercapaian kinerja proses serta pencapaian kinerja hasil PkM untuk menjamin keterlaksanaan penilaian yang memenuhi unsur edukatif, objektif, akuntabel, dan transparan, serta melakukan peninjauan pada setiap awal tahun.	Tersedianya rumusan kriteria penilaian hasil kegiatan PkM	C8D1	Tersedia
2.	Kepala Pusat Penelitian dan Pengabdian kepada Masyarakat (Pusat PPM) harus menyediakan metode dan instrumen penilaian terhadap proses dan hasil PkM, yang meliputi: a) tingkat kepuasan masyarakat; b) terjadinya perubahan sikap, pengetahuan, dan keterampilan pada masyarakat sesuai dengan sasaran program; c) dapat dimanfaatkannya ilmu pengetahuan dan teknologi di masyarakat secara berkelanjutan; d) terciptanya pengayaan sumber belajar dan/atau pembelajaran serta pematangan sivitas akademika sebagai hasil pengembangan ilmu pengetahuan dan teknologi; atau e) teratasinya masalah sosial dan rekomendasi kebijakan yang dapat dimanfaatkan oleh pemangku kepentingan.	Tersedianya rumusan kriteria penilaian kegiatan PkM yang mencakup survey kepuasan kegiatan PkM, rekognisi dari masyarakat, evaluasi peningkatan kapasitas masyarakat	C8D2	Tersedia
3.	Kepala Pusat PPM memastikan penilaian terhadap proses dan hasil PkM pada setiap kegiatan	Terlaksananya kegiatan PkM	C8D3	Tersedia

No.	Pernyataan Standar	Indikator	Kode Mutu	Target
	PkM menggunakan instrumen yang sudah ditetapkan.			

bukti data dukung kriteria ini ada di tautan berikut :
https://drive.polteksn.ac.id/s/fgBZg4wZYsZz6ro?path=%2FC.8.%20Pengabdian%20kepada%20Masyarakat%2F8.1%20PENETAPAN

C.8.2. [PELAKSANAAN] Pelaksanaan kebijakan dan standar kegiatan PkM

A. Proses pengelolaan lembaga PkM dalam mengelola PkM DTPR dan mahasiswa serta penerapan keilmuan untuk menyelesaikan permasalahan industri atau masyarakat yang relevan dengan peta jalan PkM dan kesesuaiannya dengan standar PkM.

No.	Kode Mutu	Pelaksanaan
1.	C8A1	Tersedia Peraturan Badan Siber dan Sandi Negara Nomor 12 Tahun 2019 tentang Organisasi dan Tata Kerja Politeknik Siber dan Sandi Negara yang menyatakan keberadaan Pusat PPM sebagai unit yang mempunyai tugas melaksanakan koordinasi, pelaksanaan, pemantauan, dan evaluasi kegiatan penelitian dan pengabdian kepada masyarakat; dan Tersedia Peraturan Badan Siber dan Sandi Negara Nomor 1 Tahun 2023 tentang Statuta Politeknik Siber dan Sandi Negara yang menyatakan Pusat PPM mempunyai tugas melaksanakan koordinasi, pelaksanaan, pemantauan, dan evaluasi kegiatan penelitian dan pengabdian kepada masyarakat.
2.	C8A2	Keputusan Direktur Politeknik Siber dan Sandi Negara 13.1 Tahun 2022 tentang Rencana Induk Pengabdian Kepada Masyarakat Tahun 2022 – 2026
3.	C8A3	Tersedia Keputusan Direktur Nomor 20.1 Tahun 2022 tentang Standar Mutu Politeknik Siber dan Sandi Negara yang terkait dengan PkM.
4.	C8A4.1	Tersedia Laporan PkM yang diterima oleh masyarakat industri atau masyarakat
5.	C8A4.2	Laporan berita acara serah terima hasil PkM yang diadopsi oleh industri atau masyarakat

bukti data dukung kriteria ini ada di tautan berikut :
https://drive.polteksn.ac.id/s/fgBZg4wZYsZz6ro?path=%2FC.8.%20Pengabdian%20kepada%20Masyarakat%2F8.2%20PELAKSANAAN%2FA

B. Pengelolaan PkM dengan dokumen yang lengkap, mulai dari call for proposal hingga laporan akhir.

No.	Kode Mutu	Pelaksanaan
1.	C8B1	a. Tersedia Keputusan Direktur Politeknik Siber dan Sandi Negara Nomor 18 Tahun 2021 tentang Peta Proses Bisnis Politeknik Siber dan Sandi Negara; b. Tersedia SOP terkait penelitian yang sudah ditetapkan, yaitu SOP Pengajuan Proposal Program PkM, dan SOP Pelaksanaan Program Pengabdian Kepada Masyarakat

No.	Kode Mutu	Pelaksanaan
2.	C8B2	a. Tersedia rumusan form kriteria penilaian kegiatan PkM; b. Tersedia prosedur penilaian PkM yang tercantum dalam Keputusan Direktur Politeknik Siber dan Sandi Negara Nomor 3.2 Tahun 2022 tentang Pedoman Penelitian dan Pengabdian Kepada Masyarakat Politeknik Siber dan Sandi Negara.
3.	C8B3	a. Tersedia Rencana Kegiatan PkM Tahun 2022; b. Tersedia Rencana Kegiatan PkM Tahun 2023; c. Tersedia notula sosialisasi program PkM.
4.	C8B4	a. Tersedia Daftar Isian Pelaksanaan Anggaran Tahun 2022; b. Tersedia Daftar Isian Pelaksanaan Anggaran Tahun 2023; c. Tersedia Laboratorium Program Studi beserta perangkatnya.
5.	C8B5	Tersedia laporan kegiatan diseminasi hasil PkM.
6.	C8B6	a. Tersedia Petunjuk Operasional Kegiatan Tahun 2022 terkait honorarium Narasumber pada kegiatan PkM sebagai sarana peningkatan kemampuan pelaksana PkM; b. Tersedia Petunjuk Operasional Kegiatan Tahun 2022 terkait honorarium Narasumber pada kegiatan PkM sebagai sarana peningkatan kemampuan pelaksana PkM.
7.	C8B7	Tersedia rumusan kriteria penerima penghargaan pelaksana PkM.
8.	C8B8	Tersedia dokumen perjanjian kerjasama antara Poltek SSN dan Universitas Gadjah Mada (UGM) Yogyakarta pada bidang PkM.
9.	C8B9	a. Tersedia dokumen Rencana Kegiatan Tahunan Tahun 2022 terkait PkM; b. Tersedia dokumen Rencana Kegiatan Tahunan Tahun 2023 terkait PkM.
10.	C8B10	a. Tersedia laporan akhir kegiatan PPM tahun 2022; b. Tersedia laporan akhir kegiatan PPM tahun 2023.
11.	C8B11	a. Tersedia dokumen capaian kinerja Pusat PPM tahun 2022 triwulan 3 dan 4; b. Tersedia dokumen capaian kinerja Pusat PPM tahun 2023 triwulan 1 dan 2
12.	C8B12	a. Tersedia dokumen data publikasi hasil penelitian dari aplikasi SISTER; b. Tersedia dokumen data publikasi hasil penelitian dari alikasi SINTA.
13.	C8B13	Tersedia rumusan kriteria penilaian kegiatan PkM.
14.	C8B14	Tersedia rumusan kriteria penilaian kegiatan PkM.
15.	C8B15	a. Tersedia laporan akhir kegiatan PPM tahun 2022; b. Tersedia laporan akhir kegiatan PPM tahun 2023.
16.	C8B16	Tersedia rumusan kriteria penilaian kegiatan PkM.
17.	C8B17	Tersedia rumusan kriteria penilaian kegiatan PkM.
18.	C8B18	Tersedia rumusan kriteria penilaian kegiatan PkM.
19.	C8B19	Tersedia dokumen inventaris Sarana dan Prasarana.
20.	C8B20	Tersedia rancangan Sistem Informasi PkM.
21.	C8B21	a. Tersedia SOP pengelolaan sarana dan prasarana; b. Tersedia sistem informasi peminjaman laboratorium; c. Tersedia sistem informasi peminjaman sarana dan prasarana

No.	Kode Mutu	Pelaksanaan
		laboratorium; d. Tersedia sistem informasi peminjaman barang dan ruangan.

bukti data dukung kriteria ini ada di tautan berikut :
https://drive.polteksn.ac.id/s/fgBZg4wZYsZz6ro?path=%2FC.8.%20Pengabdian%20kepada%20Masyarakat%2F8.2%20PELAKSANAAN%2FB

C. Pelaksanaan PkM DTPR dan mahasiswa sesuai dengan agenda kegiatan PkM DTPR yang merujuk kepada peta jalan PkM.

No.	Kode Mutu	Pelaksanaan
1.	C8C1	Tersedia rumusan kriteria penilaian hasil PkM berupa form survey kepuasan.
2.	C8C2	Tersedia Surat Perintah Pelaksana kegiatan PkM.
3.	C8C3	Tersedia rumusan kriteria penilaian kegiatan PkM.
4.	C8C4	Tersedia pedoman pelaksanaan penelitian yang tercantum dalam Keputusan Direktur Politeknik Siber dan Sandi Negara Nomor 3.2 Tahun 2022 tentang Pedoman Penelitian dan Pengabdian Kepada Masyarakat Politeknik Siber dan Sandi Negara.
5.	C8C5	Tersedia proposal kegiatan PkM dosen yang mengikutsertakan mahasiswa.

bukti data dukung kriteria ini ada di tautan berikut :
https://drive.polteksn.ac.id/s/fgBZg4wZYsZz6ro?path=%2FC.8.%20Pengabdian%20kepada%20Masyarakat%2F8.2%20PELAKSANAAN%2FC

D. Pelaksanaan monitoring kesesuaian PkM DTPR dan mahasiswa dengan peta jalan, serta penggunaan hasil monitoring untuk perbaikan relevansi PkM.

No.	Kode Mutu	Pelaksanaan
1.	C8D1	Tersedia rumusan kriteria penilaian hasil PkM berupa form survey kepuasan kegiatan PkM, dan form penilaian hasil PkM.
2.	C8D2	Tersedia rumusan kriteria penilaian hasil PkM berupa form survey kepuasan kegiatan PkM, form rekognisi adopsi hasil PkM, dan form penilaian pretest dan postest.
3.	C8D3	Tersedia Tersedia laporan kegiatan PkM.

bukti data dukung kriteria ini ada di tautan berikut :
https://drive.polteksn.ac.id/s/fgBZg4wZYsZz6ro?path=%2FC.8.%20Pengabdian%20kepada%20Masyarakat%2F8.2%20PELAKSANAAN%2FD

C.8.3. [EVALUASI] Evaluasi secara berkala mengenai keterlaksanaan kebijakan dan ketercapaian standar (IKU dan IKT) kegiatan PkM DTPR

No.	Kode Mutu	Target	Capaian	Hasil Evaluasi
1.	C8A1	Terlaksana	Terlaksana	Memenuhi (praktik baik)
	Keterlaksanaan : Terlaksana dan memenuhi indikator standar dengan bukti			
2.	C8A2	Tersedia	Tersedia	Memenuhi (praktik baik)

No.	Kode Mutu	Target	Capaian	Hasil Evaluasi
	Keterlaksanaan : Terlaksana dan memenuhi indikator standar dengan bukti			
3.	C8A3	Tersedia	Tersedia	Memenuhi (praktik baik)
	Keterlaksanaan : Terlaksana dan memenuhi indikator standar dengan bukti			
4.	C8A4.1	Tersedia	Tersedia	Memenuhi (praktik baik)
	Keterlaksanaan : Terlaksana dan memenuhi indikator standar dengan bukti			
5.	C8A4.2	Tersedia	Tersedia	Memenuhi (praktik baik)
	Keterlaksanaan : Terlaksana dan memenuhi indikator standar dengan bukti			
6.	C8B1	Tersedia	Tersedia	Memenuhi (praktik baik)
	Keterlaksanaan : Terlaksana dan memenuhi indikator standar dengan bukti			
7.	C8B2	Tersedia	Tersedia	Memenuhi (praktik baik)
	Keterlaksanaan : Terlaksana dan memenuhi indikator standar dengan bukti			
8.	C8B3	Tersedia	Tersedia	Memenuhi (praktik baik)
	Keterlaksanaan : Terlaksana dan memenuhi indikator standar dengan bukti			
9.	C8B4	Tersedia	Tersedia	Memenuhi (praktik baik)
	Keterlaksanaan : Terlaksana dan memenuhi indikator standar dengan bukti			
10.	C8B5	Tersedia	Tersedia	Memenuhi (praktik baik)
	Keterlaksanaan : Terlaksana dan memenuhi indikator standar			
11.	C8B6	Tersedia	Tersedia	Memenuhi (praktik baik)
	Keterlaksanaan : Terlaksana dan memenuhi indikator standar			
12.	C8B7	Tersedia	Tersedia	Memenuhi (praktik baik)
	Keterlaksanaan : Terlaksana dan memenuhi indikator standar			
13.	C8B8	Tersedia	Tersedia	Memenuhi (praktik baik)
	Keterlaksanaan : Terlaksana dan memenuhi indikator standar			
14.	C8B9	Tersedia	Tersedia	Memenuhi (praktik baik)
	Keterlaksanaan : Terlaksana dan memenuhi indikator standar			
15.	C8B10	Tersedia	Tersedia	Memenuhi (praktik baik)
	Keterlaksanaan : Terlaksana dan memenuhi indikator standar			
16.	C8B11	Tersedia	Tersedia	Memenuhi (praktik baik)
	Keterlaksanaan : Terlaksana dan memenuhi indikator standar			
17.	C8B12	Tersedia	Tersedia	Memenuhi (praktik baik)

No.	Kode Mutu	Target	Capaian	Hasil Evaluasi
	Keterlaksanaan : Terlaksana dan memenuhi indikator standar			
18.	C8B13	Tersedia	Tersedia	Memenuhi (praktik baik)
	Keterlaksanaan : Terlaksana dan memenuhi indikator standar			
19.	C8B14	Tersedia	Tersedia	Memenuhi (praktik baik)
	Keterlaksanaan : Terlaksana dan memenuhi indikator standar			
20.	C8B15	Tersedia	Tersedia	Memenuhi (praktik baik)
	Keterlaksanaan : Terlaksana dan memenuhi indikator standar			
21.	C8B16	Tersedia	Tersedia	Memenuhi (praktik baik)
	Keterlaksanaan : Terlaksana dan memenuhi indikator standar			
22.	C8B17	Tersedia	Tersedia	Memenuhi (praktik baik)
	Keterlaksanaan : Terlaksana dan memenuhi indikator standar			
23.	C8B18	Tersedia	Tersedia	Memenuhi (praktik baik)
	Keterlaksanaan : Terlaksana dan memenuhi indikator standar			
24.	C8B19	Tersedia	Tersedia	Memenuhi (praktik baik)
	Keterlaksanaan : Terlaksana dan memenuhi indikator standar			
25.	C8B20	Tersedia	Tersedia	Memenuhi (praktik baik)
	Keterlaksanaan : Terlaksana dan memenuhi indikator standar			
26.	C8B21	Tersedia	Tersedia	Memenuhi (praktik baik)
	Keterlaksanaan : Terlaksana dan memenuhi indikator standar			
27.	C8C1	Tersedia	Tersedia	Memenuhi (praktik baik)
	Keterlaksanaan : Terlaksana dan memenuhi indikator standar			
28.	C8C2	Tersedia	Tersedia	Memenuhi (praktik baik)
	Keterlaksanaan : Terlaksana dan memenuhi indikator standar			
29.	C8C3	Tersedia	Tersedia	Memenuhi (praktik baik)
	Keterlaksanaan : Terlaksana dan memenuhi indikator standar			
30.	C8C4	Tersedia	Tersedia	Memenuhi (praktik baik)
	Keterlaksanaan : Terlaksana dan memenuhi indikator standar			
31.	C8C5	Tersedia	Tersedia	Memenuhi (praktik baik)
	Keterlaksanaan : Terlaksana dan memenuhi indikator standar			
32.	C8D1	Tersedia	Tersedia	Memenuhi (praktik baik)

No.	Kode Mutu	Target	Capaian	Hasil Evaluasi
	Keterlaksanaan : Terlaksana dan memenuhi indikator standar			
33.	C8D2	Tersedia	Tersedia	Memenuhi (praktik baik)
	Keterlaksanaan : Terlaksana dan memenuhi indikator standar			
34.	C8D3	Tersedia	Tersedia	Memenuhi (praktik baik)
	Keterlaksanaan : Terlaksana dan memenuhi indikator standar			

bukti data dukung kriteria ini ada di tautan berikut :
https://drive.polteksn.ac.id/s/fgBZg4wZYsZz6ro?path=%2FC.8.%20Pengabdian%20kepada%20Masyarakat%2F8.3%20EVALUASI

C.8.4. [PENGENDALIAN] Pengendalian dan tindak lanjut (revisi dan rekomendasi) terhadap hasil evaluasi ketercapaian standar (IKU dan IKT) kegiatan PkM DTPR

No.	Kode Mutu	Pengendalian	Tindak Lanjut
1.	C8A1	Perlu menjaga capaian kinerja	Mempertahankan capaian kinerja
2.	C8A2	Perlu menjaga capaian kinerja	Mempertahankan capaian kinerja
3.	C8A3	Perlu menjaga capaian kinerja	Mempertahankan capaian kinerja
4.	C8A4.1	Perlu menjaga capaian kinerja	Mempertahankan capaian kinerja
5.	C8A4.2	Perlu menjaga capaian kinerja	Mempertahankan capaian kinerja
6.	C8B1	Perlu menjaga capaian kinerja	Mempertahankan capaian kinerja
7.	C8B2	Perlu menjaga capaian kinerja	Mempertahankan capaian kinerja
8.	C8B3	Perlu menjaga capaian kinerja	Mempertahankan capaian kinerja
9.	C8B4	Perlu menjaga capaian kinerja	Mempertahankan capaian kinerja
10.	C8B5	Perlu menjaga capaian kinerja	Mempertahankan capaian kinerja
11.	C8B6	Alokasi anggaran yang disediakan masih belum terencana dengan baik melalui rencana program kerja yang strategis	Penyesuaian indikator standar mutu C8B6 menjadi tersedianya program kerja terkait peningkatan kemampuan pelaksana PkM pada setiap kelompok keilmuan (research group)
12.	C8B7	kriteria penerima penghargaan kepada pelaksana PkM yang berprestasi masih berupa rumusan	Penyesuaian indikator standar mutu C8B7 menjadi tersedianya pedoman penghargaan kepada pelaksana PkM yang berprestasi
13.	C8B8	Perlu menjaga capaian kinerja	Mempertahankan capaian kinerja
14.	C8B9	Rencana kegiatan masih belum disusun berdasarkan analisa kebutuhan	Penyesuaian indikator standar mutu C8B9 menjadi tersedianya dokumen analisis kebutuhan yang menyangkut jumlah, jenis, dan spesifikasi sarana dan prasarana kegiatan PkM
15.	C8B10	Perlu menjaga capaian kinerja	Mempertahankan capaian kinerja
16.	C8B11	Perlu menjaga capaian kinerja	Mempertahankan capaian kinerja
17.	C8B12	Perlu menjaga capaian kinerja	Mempertahankan capaian kinerja

No.	Kode Mutu	Pengendalian	Tindak Lanjut
18.	C8B13	kriteria penilaian kegiatan PkM yang mengukur kedalaman dan keluasan materi, baik pada penelitian dasar maupun terapan	Penyesuaian indikator standar mutu C8B13 menjadi tersedianya pedoman pengukuran kedalaman dan keluasan materi, baik pada kegiatan PKM
19.	C8B14	kriteria penilaian kegiatan PkM yang mempertimbangkan standar mutu, keselamatan kerja, kesehatan, kenyamanan, keamanan peneliti, masyarakat, dan lingkungan masih berupa rumusan	Penyesuaian indikator standar mutu C8B14 menjadi tersedianya pedoman penilaian kegiatan PkM yang mempertimbangkan standar mutu, keselamatan kerja, kesehatan, kenyamanan, keamanan peneliti, masyarakat, dan lingkungan
20.	C8B15	Perlu menjaga capaian kinerja	Mempertahankan capaian kinerja
21.	C8B16	Kriteria penilaian kegiatan PkM yang mempertimbangkan standar mutu, keselamatan kerja, kesehatan, kenyamanan, keamanan pengabdi, masyarakat, dan lingkungan, serta kebermanfaatan pelaksanaan PkM masih berupa rumusan	Penyesuaian indikator standar mutu C8B14 menjadi Tersedianya pedoman penilaian kegiatan PkM yang mempertimbangkan standar mutu, keselamatan kerja, kesehatan, kenyamanan, keamanan pengabdi, masyarakat, dan lingkungan, serta kebermanfaatan pelaksanaan PkM
22.	C8B17	kriteria penilaian kegiatan PkM yang dapat memastikan pemenuhan capaian pembelajaran lulusan masih berupa rumusan	Penyesuaian indikator standar mutu C8B14 menjadi pedoman penilaian kegiatan PkM yang memastikan bahwa kegiatan penelitian harus memenuhi kaidah dan metode ilmiah secara sistematis
23.	C8B18	Perlu menjaga capaian kinerja	Mempertahankan capaian kinerja
24.	C8B19	Perlu menjaga capaian kinerja	Mempertahankan capaian kinerja
25.	C8B20	Perlu menjaga capaian kinerja	Mempertahankan capaian kinerja
26.	C8B21	Perlu menjaga capaian kinerja	Mempertahankan capaian kinerja
27.	C8C1	Perlu menjaga capaian kinerja	Mempertahankan capaian kinerja
28.	C8C2	Perlu menjaga capaian kinerja	Mempertahankan capaian kinerja
29.	C8C3	Perlu menjaga capaian kinerja	Mempertahankan capaian kinerja
30.	C8C4	Perlu menjaga capaian kinerja	Mempertahankan capaian kinerja
31.	C8C5	Perlu menjaga capaian kinerja	Mempertahankan capaian kinerja
32.	C8D1	Perlu menjaga capaian kinerja	Mempertahankan capaian kinerja
33.	C8D2	Perlu menjaga capaian kinerja	Mempertahankan capaian kinerja
34.	C8D3	Perlu menjaga capaian kinerja	Mempertahankan capaian kinerja

bukti data dukung kriteria ini ada di tautan berikut :
https://drive.polteksn.ac.id/s/fgBZg4wZYsZz6ro?path=%2FC.8.%20Pengabdian%20kepada%20Masyarakat%2F8.4%20PENGENDALIAN

C.8.5. [PENINGKATAN] Optimalisasi (peningkatan, penyesuaian, dan penyelarasan) terhadap standar (IKU dan IKT) kegiatan PkM DTPR.

No.	Kode Mutu	Status	Optimalisasi
1.	C8A1	Dipertahankan	Mempertahankan kinerja saat ini
2.	C8A2	Dipertahankan	Mempertahankan kinerja saat ini
3.	C8A3	Dipertahankan	Mempertahankan kinerja saat ini
4.	C8A4.1	Dipertahankan	Mempertahankan kinerja saat ini
5.	C8A4.2	Dipertahankan	Mempertahankan kinerja saat ini
6.	C8B1	Dipertahankan	Mempertahankan kinerja saat ini
7.	C8B2	Dipertahankan	Mempertahankan kinerja saat ini
8.	C8B3	Dipertahankan	Mempertahankan kinerja saat ini
9.	C8B4	Dipertahankan	Mempertahankan kinerja saat ini
10.	C8B5	Dipertahankan	Mempertahankan kinerja saat ini
11.	C8B6	Ditingkatkan	Penyesuaian indikator standar mutu C8B6 menjadi tersedianya program kerja terkait peningkatan kemampuan pelaksana PkM pada setiap kelompok keilmuan (research group)
12.	C8B7	Ditingkatkan	Penyesuaian indikator standar mutu C8B7 menjadi tersedianya pedoman penghargaan kepada pelaksana PkM yang berprestasi
13.	C8B8	Dipertahankan	Mempertahankan kinerja saat ini
14.	C8B9	Ditingkatkan	Penyesuaian indikator standar mutu C8B9 menjadi tersedianya dokumen analisis kebutuhan yang menyangkut jumlah, jenis, dan spesifikasi sarana dan prasarana kegiatan PkM
15.	C8B10	Dipertahankan	Mempertahankan kinerja saat ini
16.	C8B11	Dipertahankan	Mempertahankan kinerja saat ini
17.	C8B12	Dipertahankan	Mempertahankan kinerja saat ini
18.	C8B13	Ditingkatkan	Penyesuaian indikator standar mutu C8B13 menjadi tersedianya pedoman pengukuran kedalaman dan keluasan materi, baik pada kegiatan PKM
19.	C8B14	Ditingkatkan	Penyesuaian indikator standar mutu C8B14 menjadi tersedianya pedoman penilaian kegiatan PkM yang mempertimbangkan standar mutu, keselamatan kerja, kesehatan, kenyamanan, keamanan peneliti, masyarakat, dan lingkungan
20.	C8B15	Dipertahankan	Mempertahankan kinerja saat ini
21.	C8B16	Ditingkatkan	Penyesuaian indikator standar mutu C8B14 menjadi Tersedianya pedoman penilaian kegiatan PkM yang

No.	Kode Mutu	Status	Optimalisasi
			mempertimbangkan standar mutu, keselamatan kerja, kesehatan, kenyamanan, keamanan pengabdi, masyarakat, dan lingkungan, serta kebermanfaatan pelaksanaan PkM
22.	C8B17	Ditingkatkan	Penyesuaian indikator standar mutu C8B14 menjadi pedoman penilaian kegiatan PkM yang memastikan bahwa kegiatan penelitian harus memenuhi kaidah dan metode ilmiah secara sistematis
23.	C8B18	Dipertahankan	Mempertahankan kinerja saat ini
24.	C8B19	Dipertahankan	Mempertahankan kinerja saat ini
25.	C8B20	Dipertahankan	Mempertahankan kinerja saat ini
26.	C8B21	Dipertahankan	Mempertahankan kinerja saat ini
27.	C8C1	Dipertahankan	Mempertahankan kinerja saat ini
28.	C8C2	Dipertahankan	Mempertahankan kinerja saat ini
29.	C8C3	Dipertahankan	Mempertahankan kinerja saat ini
30.	C8C4	Dipertahankan	Mempertahankan kinerja saat ini
31.	C8C5	Dipertahankan	Mempertahankan kinerja saat ini
32.	C8D1	Dipertahankan	Mempertahankan kinerja saat ini
33.	C8D2	Dipertahankan	Mempertahankan kinerja saat ini
34.	C8D3	Dipertahankan	Mempertahankan kinerja saat ini

bukti data dukung kriteria ini ada di tautan berikut :
https://drive.polteksn.ac.id/s/fgBZg4wZYsZz6ro?path=%2FC.8.%20Pengabdian%20kepada%20Masyarakat%2F8.5%20PENINGKATAN

C.9. LUARAN DAN CAPAIAN TRIDARMA

C.9.1. [PENETAPAN] Kebijakan, standar, IKU, dan IKT yang berkaitan dengan luaran dan capaian kegiatan Tridarma Perguruan Tinggi

Berikut kebijakan yang diacu untuk kriteria luaran dan capaian tridarma:

1. Peraturan BSSN Nomor 12 Tahun 2019 tentang Organisasi dan Tata Kerja Politeknik Siber dan Sandi Negara [A, B, C, D, E, F];
2. Peraturan Badan Siber dan Sandi Negara Nomor 1 Tahun 2023 tentang Statuta Politeknik Siber dan Sandi Negara [A, B, C, D, E, F];
3. Keputusan Direktur Politeknik Siber dan Sandi Negara Nomor 03 Tahun 2022 Tentang Rencana Strategis Politeknik Siber dan Sandi Negara [A, B, C, D, E, F];
4. Peraturan Direktur Politeknik Siber dan Sandi Negara Nomor 1 Tahun 2023 Tentang Penilaian Hasil Pendidikan Politeknik Siber dan Sandi Negara [A];
5. Keputusan Direktur Poltek SSN Nomor 20.1 Tahun 2022 tentang Standar Mutu Politeknik Siber dan Sandi Negara [A, B];
6. Keputusan Direktur Poltek SSN Nomor 7.1 Tahun 2021 tentang Pedoman Pengembangan Kurikulum Politeknik Siber dan Sandi Negara [A];
7. Keputusan Direktur Poltek SSN Nomor 16.1 Tahun 2021 tentang Integrasi Penelitian dan Pengabdian Kepada Masyarakat dalam Pembelajaran [A];

8. Keputusan Direktur Poltek SSN Nomor 20 tahun 2020 tentang Kurikulum Program Studi Rekayasa Perangkat Keras Kriptografi [A];
9. Keputusan Direktur Poltek SSN Nomor 18 tahun 2021 tentang Proses Bisnis Politeknik Siber dan Sandi Negara [A, B];
10. Keputusan Direktur Poltek SSN Nomor 20.1 Tahun 2022 tentang Standar Mutu Politeknik Siber dan Sandi Negara [B];
11. Keputusan Direktur Poltek SSN Nomor 19 Tahun 2021 tentang Rencana Induk Penelitian [B];
12. Peraturan Ketua Sekolah Tinggi Sandi Negara No 2 Tahun 2019 tentang Pedoman Penelitian dan Pengabdian kepada Masyarakat Sekolah Tinggi Sandi Negara [B];
13. Keputusan Direktur Politeknik Siber dan Sandi Negara Nomor 3 Tahun 2022 Tentang Rencana Induk Penelitian Politeknik Siber dan Sandi Negara [C, D]
14. Keputusan Direktur Politeknik Siber dan Sandi Negara Nomor 2 Tahun 2023 Tentang Rencana Induk Pengabdian Kepada Masyarakat Politeknik Siber dan Sandi Negara [E, F]

A. Pendidikan: Pemenuhan Capaian Pembelajaran Lulusan (CPL), rata-rata IPK, prestasi mahasiswa, kelulusan tepat waktu, pelacakan dan perekaman data lulusan, rata-rata masa tunggu, kesesuaian bidang kerja dengan bidang program studi, karya DTPR/mahasiswa yang mendapat HKI.

Berikut standar dan indikator yang digunakan:

No.	Standar	Indikator	Kode Mutu	Target
1.	Direktur menyediakan kebijakan pengembangan kurikulum yang mempertimbangkan: 1) penyediaan sumber daya manusia yang terampil untuk mengantisipasi kebutuhan masa kini dan masa depan, dan 2) perkembangan Industri	Tersedianya Keputusan Direktur tentang pedoman pengembangan kurikulum yang mempertimbangkan: 1) penyediaan sumber daya manusia yang terampil untuk mengantisipasi kebutuhan masa kini dan masa depan, dan 2) perkembangan Industri,	C9A1	Tersedia
2.	Direktur memastikan tersedianya pedoman pengembangan kurikulum yang memuat: 1) Profil lulusan, capaian pembelajaran yang mengacu kepada KKNI, bahan kajian, struktur kurikulum dan rencana pembelajaran semester (RPS) yang mengacu ke	Tersedianya Keputusan Direktur tentang pedoman pengembangan kurikulum yang memuat: 1) Profil lulusan, capaian pembelajaran yang mengacu kepada KKNI, bahan kajian, struktur kurikulum dan rencana pembelajaran semester (RPS) yang mengacu ke	C9A2	Tersedia

No.	Standar	Indikator	Kode Mutu	Target
	SN-DIKTI dan benchmark pada institusi nasional, peraturan- peraturan terkini, dan kepekaan terhadap isu- isu terkini meliputi pendidikan karakter, NAPZA, dan pendidikan anti korupsi sesuai dengan program pendidikan yang dilaksanakan, 2) Mekanisme penetapan (legalitas) kurikulum yang melibatkan unsur-unsur yang berwenang dalam institusi secara akuntabel dan transparan	SN-DIKTI dan benchmark pada institusi nasional, peraturan- peraturan terkini, dan kepekaan terhadap isu- isu terkini meliputi pendidikan karakter, NAPZA, dan pendidikan anti korupsi sesuai dengan program pendidikan yang dilaksanakan, 2) Mekanisme penetapan (legalitas) kurikulum yang melibatkan unsur-unsur yang berwenang dalam institusi secara akuntabel dan transparan		
3.	Direktur memastikan lulusannya paling sedikit menguasai konsep teoritis bidang pengetahuan dan keterampilan tertentu secara umum, dan konsep teoritis bagian khusus dalam bidang pengetahuan dan keterampilan tersebut secara mendalam	Rata-rata IPK lulusan setiap program studi	C9A3.1	3,30
		Rata - rata lama studi mahasiswa untuk setiap program studi	C9A3.2	4
		Persentase kelulusan tepat waktu untuk setiap program studi	C9A3.3	100%
		Tersedianya laporan kegiatan pelacakan dan perekaman data lulusan	C9A3.4	Tersedia
		Rata-rata masa tunggu lulusan untuk setiap program studi	C9A3.5	0 bulan
		Persentase kesesuaian bidang kerja lulusan dengan bidang program studi	C9A3.6	80%
		Tingkat kepuasan pengguna lulusan terhadap aspek : a. Etika b. Keahlian pada bidang ilmu (kompetensi utama) c. Kemampuan berbahasa asing d. Penggunaan teknologi informasi,	C9A3.7	97%

No.	Standar	Indikator	Kode Mutu	Target
		e. Kemampuan berkomunikasi, f. Kerjasama tim, g. Pengembangan diri.		
4.	Wakil Direktur bidang Akademik memastikan bahwa mahasiswa dapat berprestasi dalam bidang Akademik setiap tahun	Jumlah Prestasi Akademik mahasiswa setiap program studi di Tingkat Nasional / Internasional	C9A4	1
5.	Direktur memastikan hasil penelitian yang tidak bersifat rahasia, tidak mengganggu dan/atau tidak membahayakan kepentingan umum atau kepentingan nasional wajib disebarluaskan setiap tahun dengan cara atau dapat berupa: a. dipublikasikan pada jurnal nasional tidak terakreditasi, nasional terakreditasi, internasional dan internasional bereputasi; b. diseminarkan pada tingkat wilayah/lokal/perguruan tinggi, nasional, dan internasional; c. HKI (Paten, Paten Sederhana, Hak Cipta, Desain Produk Industri, dll); dan/atau d. Tepat Guna, Produk (Produk Terstandarisasi, Produk Tersertifikasi), Rekayasa Sosial, buku ber-ISBN, dan Book Chapter;	Jumlah hasil penelitian yang mendapatkan pengakuan HKI (Paten, Paten Sederhana, Hak Cipta, Desain Produk Industri, dll).	C9A5	9

B. Penelitian: jumlah publikasi penelitian DTPR dengan tema bidang infokom.

Berikut standar dan indikator yang digunakan:

No.	Standar	Indikator	Kode Mutu	Target
1.	Direktur memastikan hasil penelitian yang tidak bersifat rahasia, tidak mengganggu dan/atau tidak membahayakan kepentingan umum atau kepentingan nasional wajib disebarluaskan setiap tahun dengan cara atau dapat berupa: a. dipublikasikan pada jurnal nasional tidak terakreditasi, nasional terakreditasi, internasional dan internasional bereputasi; b. diseminarkan pada tingkat wilayah/lokal/perguruan tinggi, nasional, dan internasional; c. HKI (Paten, Paten Sederhana, Hak Cipta, Desain Produk Industri, dll); dan/atau d. Tepat Guna, Produk (Produk Terstandarisasi, Produk Tersertifikasi), Rekayasa Sosial, buku ber-ISBN, dan Book Chapter;	Jumlah hasil penelitian yang dipublikasikan pada jurnal nasional tidak terakreditasi, nasional terakreditasi, internasional dan internasional bereputasi	C9B1.1	2
		Jumlah hasil penelitian yang dipublikasikan pada seminar wilayah/lokal/perguruan tinggi, seminar nasional, atau seminar internasional.	C9B1.2	14

C. Penelitian: jumlah penelitian DTPR dengan tema bidang infokom.

Berikut standar dan indikator yang digunakan:

No.	Standar	Indikator	Kode Mutu	Target
1.	Wakil direktur bidang akademik memastikan terlaksananya kegiatan penelitian DTPR yang	Jumlah kegiatan penelitian DTPR yang mengikutsertakan mahasiswa di bidang infokom dengan cakupan keamanan	C9C1	15

No.	Standar	Indikator	Kode Mutu	Target
	mengikutsertakan mahasiswa di bidang infokom dengan cakupan keamanan siber dan sandi pada setiap tahun.	siber dan sandi		

D. Penelitian: jumlah penelitian bidang infokom yang mendapat pengakuan HKI (Paten, Paten Sederhana, Hak Cipta, Desain Produk Industri).

Berikut standar dan indikator yang digunakan:

No.	Standar	Indikator	Kode Mutu	Target
1.	Direktur memastikan hasil penelitian yang tidak bersifat rahasia, tidak mengganggu dan/atau tidak membahayakan kepentingan umum atau kepentingan nasional wajib disebarluaskan setiap tahun dengan cara atau dapat berupa: a. dipublikasikan pada jurnal nasional tidak terakreditasi, nasional terakreditasi, internasional dan internasional bereputasi; b. diseminarkan pada tingkat wilayah/lokal/perguruan tinggi, nasional, dan internasional; c. HKI (Paten, Paten Sederhana, Hak Cipta, Desain Produk Industri, dll); dan/atau d. Tepat Guna, Produk (Produk Terstandarisasi, Produk Tersertifikasi), Rekayasa Sosial, buku ber-ISBN, dan Book Chapter;	Jumlah hasil penelitian yang mendapatkan pengakuan HKI (Paten, Paten Sederhana, Hak Cipta, Desain Produk Industri, dll).	C9D1	9

E. PkM: jumlah kegiatan PkM yang relevan dengan bidang infokom yang diadopsi oleh masyarakat.

Berikut standar mutu dan indikator yang digunakan:

No.	Standar	Indikator	Kode Mutu	Target
1.	Kepala Pusat Penelitian dan Pengabdian kepada Masyarakat (Pusat PPM) harus memastikan bahwa hasil kegiatan pengabdian dosen Poltek SSN harus diarahkan untuk menerapkan dan mengamalkan ilmu pengetahuan dan teknologi guna memajukan kesejahteraan umum dan mencerdaskan kehidupan bangsa setiap kegiatan pengabdian kepada masyarakat.	Jumlah hasil pengabdian kepada masyarakat yang diadopsi oleh industri atau masyarakat.	C9E1	1

F. PkM: jumlah PkM bidang infokom yang mendapat pengakuan HKI (Paten, Paten Sederhana, Hak Cipta, Desain Produk Industri).

Berikut standar mutu dan indikator yang digunakan:

No.	Standar	Indikator (IKU/IKT)	Kode Mutu	Target
1.	Setiap dosen Poltek SSN harus menyelenggarakan kegiatan pengabdian kepada masyarakat setiap semester yang menghasilkan luaran dalam bentuk: a) teknologi tepat guna; b) produk dan/atau jasa yang bermanfaat untuk penyelesaian masalah yang dihadapi masyarakat; c) bahan ajar atau modul pelatihan untuk pengayaan sumber belajar; dan/atau d) bahan pengembangan ilmu pengetahuan dan teknologi.	Jumlah PkM yang memenuhi syarat untuk mendapatkan pengakuan HKI	C9F1	1

bukti data dukung kriteria ini ada di tautan berikut :
https://drive.polteksn.ac.id/s/fgBZg4wZYsZz6ro?path=%2FC.9.%20Luaran%20dan%20Capaian%20Tridharma%2F9.1%20PENETAPAN

C.9.2. [PELAKSANAAN] Pelaksanaan kebijakan, standar, IKU, dan IKT yang berkaitan dengan luaran dan capaian tridarma Perguruan Tinggi

A. Pendidikan: Pemenuhan Capaian pembelajaran Lulusan (CPL), rata-rata IPK, prestasi mahasiswa, kelulusan tepat waktu, pelacakan dan perekaman data lulusan, rata-rata masa tunggu, kesesuaian bidang kerja dengan bidang program studi, karya dosen/mahasiswa yang mendapat HKI.

No.	Kode Mutu	Pelaksanaan
1.	C9A1	Dokumen Keputusan Direktur Nomor 7.1 Tahun 2022 tentang Pedoman Pengembangan Kurikulum Politeknik Siber dan Sandi Negara yang disahkan pada ….
2.	C9A2	Disahkannya Dokumen Pengembangan Kurikulum yang terdiri dari: 1. Keputusan Direktur Poltek SSN Nomor 20 tahun 2020 tentang Kurikulum Program Studi Rekayasa Perangkat Keras Kriptografi; dan 2. Keputusan Direktur Poltek SSN Nomor 18 tahun 2021 tentang Peta Proses Bisnis Politeknik Siber dan Sandi Negara
3.	C9A3.1	Rata-rata IPK sebesar 3,48 dengan skala 4
4.	C9A3.2	Rata-rata lama studi 4 tahun (8 semester)
5.	C9A3.3	Persentase kelulusan tepat waktu 100%
6.	C9A3.4	Laporan kegiatan perekaman dan pelacakan data lulusan yang dilakukan melalui proses survey
7.	C9A3.5	Rata-rata masa tunggu lulusan untuk memperoleh pekerjaan adalah 0 bulan
8.	C9A3.6	Persentase kesesuaian bidang kerja lulusan dengan bidang program studi adalah 100%. Lulusan bekerja pada Badan Siber dan Sandi Negara
9.	C9A3.7	Hasil penelusuran terkait dengan kepuasan pengguna terhadap lulusan, diperoleh data bahwa Keahlian lulusan di bidang IT mendapat persentase terbesar pada tingkat Sangat Baik, sedangkan kemampuan Kerjasama Tim, Berbahasa Asing (Inggris), Berkomunikasi, Pengembangan diri, Kepemimpinan dan Etos Kerja mendapat persentase terbesar pada tingkat Baik. Total persentase tingkat kepuasan Sangat Baik sebesar 30,84%, dan total persentase tingkat kepuasan Baik sebesar 52,71%.
10.	C9A4	Capaian prestasi akademik mahasiswa: 1. Juara 3 pada kegiatan Lomba Debat Pekan Ilmiah Perguruan Tinggi Kedinasan Indonesia Tahun 2021. (a.n Robet Edi Prasetyo) 2. Juara 2 pada kegiatan Lomba National Essay Competition Tahun 2022 (a.n Robet Edi Prasetyo) 3. Juara 9 Terbaik Lomba Capture The Flag Cyberhackathon Infra Digital Foundation Tahun 2022 (a.n Habib Al Fitrah) 4. Juara 3 Lomba Capture The Flag Cyberhackathon Infra Digital Foundation Tahun 2023 (a.n Habib Al Fitrah)

No.	Kode Mutu	Pelaksanaan
		5. Juara 3 Lomba International Essay Mathematics Delicious 2023 (a.n Robet Edi Prasetyo)
11.	C9A5	Jumlah karya dosen/mahasiswa yang memperoleh HKI sebanyak 16 HKI. Sertifikat yang diperoleh yaitu dengan nomor EC00202262354, EC00202281877, EC00202394282, EC00202394299, EC00202394291, EC00202394282, EC00202262051, EC00202234463, EC00202262354, EC00202249047, EC00202282484, EC00202283501, EC00202318263, EC00202318264, EC00202318266, EC00202335437

bukti data dukung kriteria ini ada di tautan berikut :
https://drive.polteksn.ac.id/s/fgBZg4wZYsZz6ro?path=%2FC.9.%20Luaran%20dan%20Capaian%20Tridharma%2F9.2%20PELAKSANAAN%2FA

B. Penelitian: jumlah publikasi penelitian DTPR dengan tema bidang infokom.

No.	Kode Mutu	Pelaksanaan
1.	C9B1.1	Jumlah hasil penelitian yang dipublikasikan pada jurnal ada 7 artikel pada jurnal nasional terakreditasi SINTA.
2.	C9B1.2	Jumlah hasil penelitian yang dipublikasikan pada seminar/konferensi ada 25 artikel yang seluruhnya dipublikasikan pada seminar/konferensi internasional.

bukti data dukung kriteria ini ada di tautan berikut :
https://drive.polteksn.ac.id/s/fgBZg4wZYsZz6ro?path=%2FC.9.%20Luaran%20dan%20Capaian%20Tridharma%2F9.2%20PELAKSANAAN%2FB

C. Penelitian: jumlah penelitian DTPR dengan tema bidang infokom.

No.	Kode Mutu	Pelaksanaan
1.	C9C1	Jumlah kegiatan penelitian DTPR yang mengikutsertakan mahasiswa di bidang infokom dengan cakupan keamanan siber dan sandi ada 32 artikel yang ditunjukkan dengan jumlah proposal penelitian yang melibatkan mahasiswa.

bukti data dukung kriteria ini ada di tautan berikut :
https://drive.polteksn.ac.id/s/fgBZg4wZYsZz6ro?path=%2FC.9.%20Luaran%20dan%20Capaian%20Tridharma%2F9.2%20PELAKSANAAN%2FC

D. Penelitian: jumlah penelitian bidang infokom yang mendapat pengakuan HKI (Paten, Paten Sederhana, Hak Cipta, Desain Produk Industri).

No.	Kode Mutu	Pelaksanaan
1.	C9D1	Jumlah hasil penelitian yang mendapatkan pengakuan HKI (Paten, Paten Sederhana, Hak Cipta, Desain Produk Industri, dll) ada 16 HKI. Sertifikat yang diperoleh yaitu dengan nomor:

No.	Kode Mutu	Pelaksanaan
		EC00202262354, EC00202281877, EC00202394282, EC00202394299, EC00202394291, EC00202394282, EC00202262051, EC00202234463, EC00202262354, EC00202249047, EC00202282484, EC00202283501, EC00202318263, EC00202318264, EC00202318266

bukti data dukung kriteria ini ada di tautan berikut :
https://drive.polteksn.ac.id/s/fgBZg4wZYsZz6ro?path=%2FC.9.%20Luaran%20dan%20Capaian%20Tridharma%2F9.2%20PELAKSANAAN%2FD

E. PkM: jumlah kegiatan PkM yang relevan dengan bidang infokom yang diadopsi oleh masyarakat.

No.	Kode Mutu	Pelaksanaan
1.	C9E1	Jumlah hasil pengabdian kepada masyarakat yang diadopsi oleh industri atau masyarakat ada 1 produk yaitu Irigasi Pintar Kabupaten Solok 2023

bukti data dukung kriteria ini ada di tautan berikut :
https://drive.polteksn.ac.id/s/fgBZg4wZYsZz6ro?path=%2FC.9.%20Luaran%20dan%20Capaian%20Tridharma%2F9.2%20PELAKSANAAN%2FE

F. PkM: Jumlah PkM bidang infokom yang mendapat pengakuan HKI (Paten, Paten Sederhana, Hak Cipta, Desain Produk Industri)

No.	Kode Mutu	Pelaksanaan
1.	C9F1	Jumlah PkM yang memenuhi syarat untuk mendapatkan pengakuan HKI ada 1 produk hasil PkM yaitu Irigasi Pintar Kabupaten Solok 2023. Seluruh syarat pengajuan HKI untuk produk tersebut telah dipenuhi sesuai persyarakatn DJKI Kemenkumham.

bukti data dukung kriteria ini ada di tautan berikut :
https://drive.polteksn.ac.id/s/fgBZg4wZYsZz6ro?path=%2FC.9.%20Luaran%20dan%20Capaian%20Tridharma%2F9.2%20PELAKSANAAN%2FF

C.9.3. [EVALUASI] Evaluasi secara berkala mengenai keterlaksanaan kebijakan dan ketercapaian standar (IKU dan IKT) luaran dan capaian kegiatan Tridarma Perguruan Tinggi.

No.	Kode Mutu	Target	Capaian	Hasil Evaluasi
1.	C9A1	Tersedia	Tersedia	Memenuhi (praktik baik)
	Keterlaksanaan : Terlaksana dan memenuhi indikator standar dengan bukti			
2.	C9A2	Tersedia	Tersedia	Memenuhi (praktik baik)
	Keterlaksanaan : Terlaksana dan memenuhi indikator standar dengan bukti			
3.	C9A3.1	3.30	3.48	Melampaui (praktik baik)
	Keterlaksanaan : Terlaksana dan memenuhi indikator standar dengan bukti			

No.	Kode Mutu	Target	Capaian	Hasil Evaluasi
4.	C9A3.2	4 tahun	4 tahun	Memenuhi (praktik baik)
	Keterlaksanaan : Terlaksana dan memenuhi indikator standar dengan bukti			
5.	C9A3.3	100%	100%	Memenuhi (praktik baik)
	Keterlaksanaan : Terlaksana dan memenuhi indikator standar dengan bukti			
6.	C9A3.4	Tersedia	Tersedia	Memenuhi (praktik baik)
	Keterlaksanaan : Terlaksana dan memenuhi indikator standar dengan bukti			
7.	C9A3.5	0 bulan	0 bulan	Memenuhi (praktik baik)
	Keterlaksanaan : Terlaksana dan memenuhi indikator standar dengan bukti			
8.	C9A3.6	80%	100%	Melampaui (praktik baik)
	Keterlaksanaan : Terlaksana dan memenuhi indikator standar dengan bukti			
9.	C9A3.7	97%	98,97%	Melampaui (praktik baik)
	Keterlaksanaan : Terlaksana dan memenuhi indikator standar dengan bukti			
10.	C9A4	1	5	Melampaui (praktik baik)
	Keterlaksanaan : Terlaksana dan memenuhi indikator standar			
11.	C9A5	9	16	Melampaui (praktik baik)
	Keterlaksanaan : Terlaksana dan memenuhi indikator standar			
12.	C9B1.1	2	7	Melampaui (praktik baik)
	Keterlaksanaan : Terlaksana dan memenuhi indikator standar			
13.	C9B1.2	14	25	Melampaui (praktik baik)
	Keterlaksanaan : Terlaksana dan memenuhi indikator standar			
14.	C9C1	15	32	Melampaui (praktik baik)
	Keterlaksanaan : Terlaksana dan memenuhi indikator standar			
15.	C9D1	9	16	Melampaui (praktik baik)
	Keterlaksanaan : Terlaksana dan memenuhi indikator standar			
16.	C9E1	1	1	Memenuhi (praktik baik)
	Keterlaksanaan : Terlaksana dan memenuhi indikator standar			
17.	C9F1	1	1	Memenuhi (praktik baik)
	Keterlaksanaan : Terlaksana dan memenuhi indikator standar			

bukti data dukung kriteria ini ada di tautan berikut :
https://drive.polteksn.ac.id/s/fgBZg4wZYsZz6ro?path=%2FC.9.%20Luaran%20dan%20Capaian%20Tridharma%2F9.3%20EVALUASI

C.9.4. [PENGENDALIAN] Pengendalian dan tindak lanjut (revisi dan rekomendasi) terhadap hasil evaluasi ketercapaian Standar (IKU dan IKT) luaran dan capaian kegiatan Tridarma Perguruan Tinggi.

No.	Kode Mutu	Pengendalian	Tindak Lanjut
1.	C9A1	Perlu menjaga capaian kinerja	Mempertahankan capaian kinerja
2.	C9A2	Perlu menjaga capaian kinerja	Mempertahankan capaian kinerja
3.	C9A3.1	Perlu peningkatan pencapaian target indikator mutu	Meningkatkan nilai rata-rata IPK mahasiswa
4.	C9A3.2	Perlu menjaga capaian kinerja	Mempertahankan rata-rata lama studi mahasiswa
5.	C9A3.3	Perlu menjaga capaian kinerja	Mempertahankan rata-rata presentase kelulusan tepat waktu
6.	C9A3.4	Perlu peningkatan pencapaian target indikator mutu	Meningkatkan partisipasi lulusan dalam pelacakan dan perekaman data lulusan
7.	C9A3.5	Perlu menjaga capaian kinerja	Mempertahankan rata-rata waktu masa tunggu lulusan
8.	C9A3.6	Perlu menjaga capaian kinerja	Mempertahankan proporsi penempatan lulusan di lapangan kerja sesuai dengan Program Studi
9.	C9A3.7	Perlu menjaga capaian kinerja	Mempertahankan capaian kinerja
10.	C9A4	Perlu peningkatan pencapaian target indikator mutu	Meningkatkan kapasitas mahasiswa dalam meraih prestasi pada kompetisi berskala nasional dan internasional
11.	C9A5	Perlu menjaga capaian kinerja	Mempertahankan jumlah hasil penelitian yang mendapatkan pengakuan HKI (Paten, Paten Sederhana, Hak Cipta, Desain Produk Industri, dll) sesuai dengan kemampuan anggaran yang terdapat pada Renstra.
12.	C9B1.1	Perlu peningkatan pencapaian target indikator mutu	Meningkatkan dukungan dana publikasi pada jurnal ilmiah nasional terakreditasi maupun internasional bereputasi
13.	C9B1.2	Perlu peningkatan pencapaian target indikator mutu	meningkatkan dukungan dana publikasi pada seminar/konferensi internasional terindeks
14.	C9C1	Perlu menjaga capaian kinerja	mengikutsertakan mahasiswa dalam kegiatan penelitian
15.	C9D1	Perlu menjaga capaian kinerja	mengusahakan registrasi HKI dari setiap hasil penelitian
16.	C9E1	Perlu peningkatan pencapaian target indikator mutu	menghasilkan lebih banyak produk pengabdian yang dapat diadopsi industri atau masyarakat

No.	Kode Mutu	Pengendalian	Tindak Lanjut
17.	C9F1		Mendaftarkan berkas persyarakat HKI yang sudah lengkap ke sistem DJKI Kemenkumham.

bukti data dukung kriteria ini ada di tautan berikut :
https://drive.polteksn.ac.id/s/fgBZg4wZYsZz6ro?path=%2FC.9.%20Luaran%20dan%20Capaian%20Tridharma%2F9.4%20PENGENDALIAN

C.9.5. [PENINGKATAN] Bagian ini berisi penjelasan tentang optimalisasi (peningkatan, penyesuaian, dan penyelarasan) terhadap Standar (IKU dan IKT) yang berkaitan dengan luaran dan capaian kegiatan tridarma Perguruan Tinggi.

No.	Kode Mutu	Status	Optimalisasi
1.	C9A1	Dipertahankan	Mempertahankan kinerja saat ini
2.	C9A2	Dipertahankan	Mempertahankan kinerja saat ini
3.	C9A3.1	Dipertahankan	peningkatan pencapaian target indikator mutu
4.	C9A3.2	Dipertahankan	Mempertahankan kinerja saat ini
5.	C9A3.3	Dipertahankan	Mempertahankan kinerja saat ini
6.	C9A3.4	Dipertahankan	peningkatan pencapaian target indikator mutu
7.	C9A3.5	Dipertahankan	Mempertahankan kinerja saat ini
8.	C9A3.6	Dipertahankan	Mempertahankan kinerja saat ini
9.	C9A3.7	Dipertahankan	Mempertahankan kinerja saat ini
10.	C9A4	Dipertahankan	peningkatan pencapaian target indikator mutu
11.	C9A5	Dipertahankan	Mempertahankan kinerja saat ini
12.	C9B1.1	Dipertahankan	peningkatan pencapaian target indikator mutu
13.	C9B1.2	Dipertahankan	peningkatan pencapaian target indikator mutu
14.	C9C1	Dipertahankan	Mempertahankan kinerja saat ini
15.	C9D1	Dipertahankan	Mempertahankan kinerja saat ini
16.	C9E1	Dipertahankan	peningkatan pencapaian target indikator mutu
17.	C9F1	Dipertahankan	Mempertahankan kinerja saat ini

bukti data dukung kriteria ini ada di tautan berikut :
https://drive.polteksn.ac.id/s/fgBZg4wZYsZz6ro?path=%2FC.9.%20Luaran%20dan%20Capaian%20Tridharma%2F9.5%20PENINGKATAN

D. SUPLEMEN

D.1. KRITERIA PENDIDIKAN

D.1.1. Mata Kuliah Inti/Khas Bidang Sistem Komputer

Berikut mata kuliah PS-RPK sesuai dengan bidang Sistem Komputer, relasi antara CPMK dengan CPL terlampir pada masing-masing RPS mata kuliah pada bukti data dukung.

No.	Mata kuliah Bidang Sistem Komputer	Mata Kuliah Prodi
1.	Algoritma komputasi dan desain perangkat lunak.	Struktur data, algoritma, dan pemrograman
2.	Desain digital, rangkaian dan elektronika,dan pengolahan sinyal	Sistem Digital, Aplikasi sistem Digital, Rangkaian Listrik, Pengolahan Sinyal Digital, Aplikasi Pengolahan Digital, Elektronika Dasar
3.	Arsitektur dan organisasi komputer, jaringan komputer, manajemen sumber daya sistem dan keamanan informasi	Sistem Mikroprosesor, Pengantar Teknologi Informasi dan Komunikasi, Fundamental Keamanan Informasi, Fundamental Jaringan Komputer, Pengantar Teknologi Perangkat Keras Kriptografi, Keamanan Jaringan
4.	Sistem tertanam	Implementasi Kriptografi pada Perangkat Keras, Pemrograman Perangkat Keras, Protokol Perangkat Keras Kriptografi
5.	Implementasi dan pemeliharaan komponen perangkat lunak dan perangkat keras dari sistem komputasi modern dan peralatan yang dikendalikan komputer	Rancang Bangun Modul Kriptografi I, Rancang Bangun Modul Kriptografi II, Teknik Manajemen Kunci, Teknik Autentikasi, Perangkat Kontrol Akses
6.	Proyek utama (major projects) yang merupakan integrasi dan penerapan pengetahuan	Praktik Kerja Lapangan, Seminar Penulisan Tugas Akhir, Tugas Akhir

bukti data dukung pada tautan berikut :
https://drive.polteksn.ac.id/s/fgBZg4wZYsZz6ro?path=%2FD.%20Suplemen%20PS%2FD11

D.1.2. Mata Kuliah Pilihan Domain Spesifik dan Lingkungan Bidang Sistem Komputer

Berikut mata kuliah pilihan domain spesifik PS-RPK sesuai dengan bidang Sistem Komputer, penggunaan laboratorium dan perangkatnya terlampir pada masing-masing RPS mata kuliah pada bukti data dukung

No.	Mata kuliah Bidang Sistem Komputer	Mata Kuliah Prodi
1.	praktikum rangkaian dan elektronika, praktikum logika	Elektronika Dasar, Rangkaian Listrik, Aplikasi Sistem Digital,

No.	Mata kuliah Bidang Sistem Komputer	Mata Kuliah Prodi
	digital dan desain sistem, praktikum sistem tertanam	
2.	praktikum jaringan dan praktikum desain perangkat lunak	Implementasi Kriptografi pada Perangkat Keras, Pemrograman Perangkat Keras
3.	praktikum desain arsitektur komputer, dan praktikum pengolahan sinyal digital	Aplikasi Sistem Mikroprosesor, Aplikasi Pengolahan Sinyal Digital
4.	praktikum sistem operasi, praktikum robotika	Rancang Bangun Modul Kriptografi I, Rancang Bangun Modul Kriptografi II, Teknik Manajemen Kunci, Teknik Autentikasi, Perangkat Kontrol Akses

bukti data dukung pada tautan berikut :
https://drive.polteksn.ac.id/s/fgBZg4wZYsZz6ro?path=%2FD.%20Suplemen%20PS%2FD12

D.1.3. Mata Kuliah terkait Matematika dan Ilmu Dasar yang Relevan dengan Bidang Sistem Komputer

Berikut mata kuliah terkait matematika dan ilmu dasar PS-RPK yang relevan dengan bidang Sistem Komputer, relasi antara CPMK dengan CPL terlampir pada masing-masing RPS mata kuliah pada bukti data dukung

No.	Mata kuliah Bidang Sistem Komputer	Mata Kuliah Prodi
1.	Matematika	Matematika Dasar, Matematika Teknik
2.	Aljabar linier, analisis fungsi kontinu, probabilitas & statistik	Aljabar Linier Elementer, Statistika Dasar

bukti data dukung pada tautan berikut :
https://drive.polteksn.ac.id/s/fgBZg4wZYsZz6ro?path=%2FD.%20Suplemen%20PS%2FD13

D.1.4. Proyek Utama (*Capstone Project*) yang relevan dengan Bidang Sistem Komputer

No.	Proyek Utama	Mata Kuliah Prodi
1.	Rancang Bangun Monitoring Pengisian Bahan Bakar dengan Autentikasi Menggunakan Algoritma SHA-3	Rancang Bangun Modul Kripto I
2.	Rancang Bangun Sistem Persewaan Mesin Cuci Berbasis RFID Menggunakan Algoritma AES 128	Rancang Bangun Modul Kripto I
3.	Rancang Bangun Crane Tanpa Awak berbasis ESP32 dengan Akses Control RFID menggunakan Algoritma Kriptografi SHA 256	Rancang Bangun Modul Kripto I
4.	Integrasi ESP32, RFID RC-522 dan LCD I2C 16x2 dengan Komunikasi MQTT	Rancang Bangun Modul Kripto II

No.	Proyek Utama	Mata Kuliah Prodi
	menggunakan ESP-IDF	

bukti data dukung pada tautan berikut :
https://drive.polteksn.ac.id/s/fgBZg4wZYsZz6ro?path=%2FD.%20Suplemen%20PS%2FD14

D.2. KRITERIA PENGABDIAN KEPADA MASYARAKAT

Dosen dan mahasiswa PS-RPK merancang dan mengimplementasikan tahap awal pengembangan Sistem Irigasi Pintar pada pemerintah kota Solok, Sumatera Barat yang diimplementasikan pada lahan persawahan. Sistem yang yang dikembangkan menggunakan sensor kedalaman air dan sensor kelembaban tanah yang ditempatkan pada saluran irigasi dan sekitarnya, data yang dikumpulkan diolah menggunakan *microcontroller* kemudian dikirimkan menggunakan protokol komunikasi MQTT. Data yang sudah dikumpulkan pada broker MQTT dapat ditampilkan secara *realtime* menggunakan aplikasi Irpin yang berjalan pada OS Android, pengembangan sistem ini dikembangkan bersama diskominfo kota Solok, Sumatera Barat.

bukti data dukung pada tautan berikut :
https://drive.polteksn.ac.id/s/fgBZg4wZYsZz6ro?path=%2FD.%20Suplemen%20PS%2FD2

E. ANALISIS DAN PENETAPAN PROGRAM PENGEMBANGAN UNIT PENGELOLA PROGRAM STUDI TERKAIT PROGRAM STUDI YANG DIAKREDITASI

E.1. Analisis Capaian Kinerja

No.	Kriteria	Persentase Capaian			
		Belum mencapai	Mencapai	Melampaui	Menyimpang
1.	C1: Visi, Misi, Tujuan, dan Strategi	0%	100%	0%	0%
	Analisis capaian : Capaian masih belum benar-benar optimal karena PS-RPK belum mengidentifkasi secara jelas terkait *stakeholder* terkait bidang rekayasa perangkat keras kriptografi				
2.	Kriteria C2: Tata kelola, Tata Pamong dan Kerjasama	0%	100%	0%	0%
	Analisis capaian : Capaian masih belum benar-benar optimal karena Ketidaklengkapan dokumen SOP dalam menunjang peningkatan mutu layanan administrasi dan proses belajar mengajar dan realisasi kerjasama dengan perguruan tinggi/institusi lain masih rendah				
3.	Kriteria C3: Mahasiswa	0%	100%	0%	0%
	Analisis capaian : Capaian masih belum benar-benar optimal karena partisipasi mahasiswa pada kompetisi di bidang kriptografi masih terbatas dikarenakan jumlah kompetisi yang juga terbatas				

No.	Kriteria	Persentase Capaian			
		Belum mencapai	Mencapai	Melampaui	Menyimpang
4.	Kriteria C4: Sumber Daya Manusia	0%	93,3%	6,7%	0%
	Analisis capaian : Capaian masih belum benar-benar optimal karena kualifikasi pendidikan dosen 93,4% masih S2.				
5.	Kriteria C5: Keuangan dan Sarana Prasarana	0%	33,3%	66,7%	0%
	Analisis capaian : Capaian masih belum benar-benar optimal karena dukungan anggaran (DIPA) Poltek SSN sangat bergantung pada kebijakan anggaran BSSN yang tentunya juga memengaruhi pada operasional tridharma Prodi				
6.	Kriteria: C6 Pendidikan	0%	100%	0%	0%
	Analisis capaian : Capaian masih belum benar-benar optimal karena fasilitas laboratorium yang sangat terbatas dengan peralatan yang tidak upto date yang cukup menghambat dalam pelaksanaan proses belajar mengajar dan kemampuan mahasiswa dalam literasi bahasa Inggris sangat beragam sehingga berdampak dalam memahami referensi terkait mata kuliah yang lebih banyak berbahasa Inggris				
7.	Kriteria C7: Penelitian	0%	100%	0%	0%
	Analisis capaian : Capaian masih belum benar-benar optimal karena masih rendahnya penelitian yang diadopsi atau sesuai kebutuhan masyarakat				
8.	Kriteria C8: Pengabdian kepada Masyarakat	0%	100%	0%	0%
	Analisis capaian : Capaian masih belum benar-benar optimal karena masih rendahnya publikasi pada jurnal PkM				
9.	Kriteria C9: Luaran dan Capaian Tridharma	0%	58,8%	41,2%	0%
	Analisis capaian : Capaian masih belum benar-benar optimal karena Poltek SSN belum memiliki luaran penelitian dan PkM yang langsung dapat dimanfaatkan oleh masyarakat				

E.2. Analisis SWOT atau Analisis Lain yang Relevan

1. <u>Kriteria C1: Visi, Misi, Tujuan, dan Strategi</u>

Kekuatan (S)/Faktor Pendorong

1) Visi keilmuan didukung oleh dosen dengan keahlian bidang PS-RPK, yaitu pengembang dan evaluasi modul kriptografi. (S1)
2) PS-RPK merupakan satu-satunya program studi di Indonesia yang menyelenggarakan pendidikan vokasi D4 di bidang rekayasa perangkat keras kriptografi. (S2)

Kelemahan (W)/Faktor Penghambat

1) Pemahaman yang belum komprehensif dari segenap sivitas akademika dan tenaga kependidikan terkait VMTS Prodi. (W1)
2) PS-RPK belum mengidentifkasi secara jelas terkait *stakeholder* terkait bidang rekayasa perangkat keras kriptografi. (W2)

Peluang (O)

1) Peta Okupasi Nasional dalam rangka Kerangka Kualifikasi Nasional Indonesia pada area fungsi keamanan siber telah disahkan oleh Kepala BSSN pada tahun 2019 dan di-*update* pada tahun 2023 yang di dalamnya juga mencakup okupasi terkait bidang perangkat kriptografi, *Cryptographic Module Analyst* dan *ICT Product Evaluator*. (O1)
2) SKKNI bidang Kriptografi telah disahkan pada tahun 2023 sebagai acuan dalam menyusun VMTS dan kurikulum. (O2)
3) Perkembangan teknologi informasi dan komunikasi, seperti *Internet of Thing*, *Smart System*, *Operational Technology, Industrial Control System* dan *Artificial Intelligence of Things* yang sangat pesat dan membutuhkan SDM yang kompeten di bidang modul kriptografi dan produk keamanan informasi lainnya. (O3)
4) Dinamika dan perkembangan kebijakan pemerintah yang berkaitan erat dengan TIK (PSTE, SPBE, UU PDP, Perpres IIV, Perpres SKSN dan MKS, dll.) yang membutuhkan kompetensi bidang rekayasa perangkat keras kriptografi dalam pengelolaannya. (O4)

Ancaman (T)

1) Perubahan peraturan dan kebijakan pemerintah terkait perguruan tinggi kementerian/lembaga yang membatasi ruang gerak penelitian dari sisi pendanaan. (T1)
2) Perkembangan ilmu pengetahuan serta teknologi informasi dan komunikasi yang sangat pesat. (T2)

Strategi

1) Mengembangkan kurikulum Outcome-Based Education (OBE) yang relevan dengan dunia kerja dan sesuai dengan perkembangan kebijakan pemerintah dan teknologi informasi serta untuk meningkatkan kualitas lulusan dimana lulusan tidak hanya berkompeten namun juga bersikap dan berbudi pekerti serta memenuhi etos sandi. (S1 S2 O1 O2 O3 O4)
2) Meningkatkan pemahaman dan kemampuan sivitas akademika dalam menginternalisasi VMTS PS-RPK. (W1 O1 O2 O3 O4)
3) Melakukan identifikasi dan penjajakan kepada *stakeholder* spesifik terkait bidang rekayasa perangkat keras kriptografi. (W1 W2 O1 O2)
4) Memantau perubahan peraturan dan kebijakan pemerintah terkait pendidikan tinggi, serta beradaptasi dengan cepat melalui mekanisme internal yang responsif terhadap perubahan regulasi. (S1 S2 T1)
5) Pengembangan visi keilmuan disesuaikan dengan perkembangan keilmuan bidang rekayasa perangkat keras kriptografi terkini. (S1 S2 T2)
6) Meningkatkan upaya sosialisasi VMTS Prodi dengan menggunakan media kekinian (misalkan dengan menggunakan medsos) kepada seluruh sivitas akademika dan *stakeholder* terkait. (W1 W2 T1 T2)

2. <u>Kriteria C2: Tata kelola, Tata Pamong dan Kerjasama</u>

Kekuatan (S)/Faktor Pendorong

1) Memiliki budaya organisasi dan komunikasi di dalam organisasi yang BERAKHLAK mengacu pada instansi pembinanya. (S1)

2) Organisasi dan tata kelola telah sesuai dengan statuta, sehingga memudahkan dalam proses koordinasi dan implementasi dari arah kebijakan pengembangan organisasi. (S2)
3) Kepemimpinan didasarkan kolektivitas sehingga keterlaksanaan keputusan yang diambil lebih terjamin. (S3)
4) Penyusunan program kerja sudah terpadu melalui mekanisme rapat kerja penyusunan anggaran tahunan. (S4)
5) Telah terselenggaranya SPMI (Sistem Penjaminan Mutu Internal) di tingkat UPPS dan pengelolaannya dilakukan bersama-sama di tingkat UPPS serta program studi. (S5)
6) PS-RPK sudah terakreditasi B. (S6)

Kelemahan (W)/Faktor Penghambat

1) Ketidaklengkapan dokumen SOP dalam menunjang peningkatan mutu layanan administrasi dan proses belajar mengajar. (W1)
2) Sistem *tracer study* belum dilakukan secara efektif dan efisien. (W2)
3) Pengumpulan dan pengolahan data yang digunakan dalam pemantauan kegiatan perkuliahan belum optimal. (W3)
4) Realisasi kerjasama dengan perguruan tinggi/institusi lain masih rendah. (W4)

Peluang (O)

1) Potensi kerjasama dengan pihak eksternal dalam penyediaan berbagai kebutuhan/layanan tridharma. (O1)
2) Satuan kerja mandiri. (O2)

Ancaman (T)

1) Perubahan kebijakan terkait penilaian kinerja ASN yang juga berdampak pada dosen. (T1)

Strategi

1) Menjalin kerjasama dengan pihak eksternal untuk dapat meningkatkan peringkat akreditasi. (S1 S2 S3 S4 S5 S6 O1)
2) Melakukan perubahan menjadi Satuan Kerja Mandiri untuk meningkatkan penyelenggaraan tridharma agar lebih efektif dan efisien. (S1 S2 O2)
3) Memperbaiki tata kelola dan tata pamong sebagai salah satu upaya persiapan menuju satuan kerja mandiri. (W1 W2 W3 W4 O1 O2)
4) Melakukan upaya adaptif terhadap perubahan kebijakan terkait penilaian kinerja dengan memperhatikan tata kelola dan tata pamong organisasi, sistem penjaminan mutu internal Poltek SSN, serta kebijakan BSSN, dan Kementerian terkait. (S1 S2 S3 S4 S5 S6 T1)

3. <u>Kriteria C3: Mahasiswa</u>

Kekuatan (S)/Faktor Pendorong

1) Kualitas input mahasiswa yang baik. (S1)
2) Lulusan terserap 100% oleh BSSN. (S2)
3) Metode rekrutmen dan sistem seleksi penerimaan mahasiswa baru dilaksanakan secara ketat. (S3)

Kelemahan (W)/Faktor Penghambat

1) Calon mahasiswa yang mendaftar di PTKL hanya diperbolehkan memilih satu saja. (W1)
2) Partisipasi mahasiswa pada kompetisi di bidang kriptografi masih terbatas dikarenakan jumlah kompetisi yang juga terbatas. (W2)

Peluang (O)

1) Branding PS-RPK yang terus ditingkatkan menyebabkan animo pendaftar SPTB masih tetap tinggi. (O1)

Ancaman (T)

1) Persaingan penerimaan calon mahasiswa PS-RPK dengan PTKL lainnya. (T1)

Strategi

1) Meningkatkan sosialisasi dan promosi terkait PS-RPK Poltek SSN kepada pasar spesifik dengan menonjolkan kekhasan keilmuan dan serapan lulusan. (S1 S2 S3 O1)
2) Meningkatkan sosialisasi dan promosi terkait PS-RPK Poltek SSN kepada pasar spesifik dengan menonjolkan kekhasan keilmuan dan serapan lulusan. (W1 O1)
3) Meningkatkan partisipasi mahasiswa pada kompetisi bidang infokom. (W2 O1)
4) Meningkatkan sosialisasi dan promosi terkait PS-RPK Poltek SSN kepada pasar spesifik dengan menonjolkan kekhasan keilmuan dan serapan lulusan. (S1 S2 S3 T1)
5) Meningkatkan sosialisasi dan promosi terkait PS-RPK Poltek SSN kepada pasar spesifik dengan menonjolkan kekhasan keilmuan dan serapan lulusan. (W1 W2 T1)

4. <u>Kriteria C4: Sumber Daya Manusia</u>

Kekuatan (S)/Faktor Pendorong

1) PS-RPK memiliki dosen dan tenaga kependidikan yang berkompeten di bidangnya. (S1)
2) Terdapat satu orang dosen PS-RPK yang sedang melaksanakan Tubel S3. (S2)

Kelemahan (W)/Faktor Penghambat

1) Kualifikasi pendidikan dosen 93,4% masih S2. (W1)
2) Kuantitas dan kualitas pamong pengasuh terbatas dan masih tergantung penugasan dari BSSN. (W2)

Peluang (O)

1) Program beasiswa S2/S3 dari LPDP maupun penyedia lainnya bagi dosen dan tendik. (O1)
2) BSSN melakukan rekrutmen ASN dengan kompetensi bidang umum yang dapat dimanfaatkan dalam pemenuhan kebutuhan tendik Poltek SSN. (O2)

Ancaman (T)

1) Belum ada dosen yang memiliki jabatan fungsional lektor kepala dari seluruh DTPR. (T1)
2) Jumlah dosen yang memiliki sertifikasi profesi dan/atau kompetensi masih terbatas. (T2)

Strategi

1) Melakukan sharing session terkait proses seleksi beasiswa S2/S3 dari sivitas akademika yang pernah mendapatkan beasiswa. (S1 S2 O1)
2) Menyusun analisis kebutuhan beban kerja setiap unit kerja di Poltek SSN. (S1 S2 O2)
3) Mendorong pengembangan kemampuan keilmuan dan kompetensi dosen dan tendik melalui pendidikan formal maupun non formal (pelatihan, workshop, seminar, lokakarya). (W1 W2 O1)
4) Menyusun analisis kebutuhan beban kerja setiap unit kerja di Poltek SSN. (W1 W2 O2)
5) Menghitung formasi kebutuhan jabatan fungsional dosen sebagai salah satu upaya untuk meningkatkan jenjang karir. (S1 S2 T1)
6) Memfasilitasi dosen untuk memperoleh sertifikasi profesi dan/atau kompetensi sesuai dengan keilmuannya. (S1 S2 T2)
7) Menghitung formasi kebutuhan jabatan fungsional dosen sebagai salah satu upaya untuk meningkatkan jenjang karir. (W1 W2 T1)
8) Memfasilitasi dosen untuk memperoleh sertifikasi profesi dan/atau kompetensi sesuai dengan keilmuannya. (W1 W2 T2)

5. Kriteria C5: Keuangan dan Sarana Prasarana

Kekuatan (S)/Faktor Pendorong

1) Poltek SSN memiliki sarana prasarana yang lengkap dan memadai meliputi kelas, perpustakaan, asrama, poliklinik, fasilitas olahraga, serta fasilitas keamanan dan satuan pengamanan. (S1)

Kelemahan (W)/Faktor Penghambat

1) Dukungan anggaran (DIPA) Poltek SSN sangat bergantung pada kebijakan anggaran BSSN yang tentunya juga memengaruhi pada operasional tridharma Prodi. (W1)
2) Minimnya pembiayaan penelitian dan PkM dari luar institusi. (W2)
3) Infrastruktur TI untuk penyelenggaraan pendidikan (termasuk sumber daya listrik dan internet) masih belum stabil dan tergantung instansi pembina dalam pengadaannya. (W3)
4) Fasilitas laboratorium Poltek SSN yang belum menjawab tantangan perkembangan teknologi. (W4)

Peluang (O)

1) Kerjasama *joint research* dan PkM bersama dengan perguruan tinggi maupun institusi lain yang sudah menandatangani PKS dengan Poltek SSN. (O1)
2) Hibah pendanaan pendidikan, penelitian, dan PkM dari kementerian/institusi lain. (O2)

Ancaman (T)

1) Kompetisi hibah pendanaan pendidikan, penelitian dan PkM dari kementerian/institusi lain. (T1)

Strategi

1) Menjalin kerjasama dengan perguruan tinggi maupun institusi lain untuk melakukan penelitian dan PkM bersama serta memanfaatkan fasilitas pendukung proses pembelajaran, penelitian, dan PkM. (S1 O1)
2) Mendorong pengajuan hibah pendanaan pendidikan, penelitian, dan PkM dari kementerian/institusi lainnya. (S1 O2)
3) Menjalin kerjasama dengan perguruan tinggi maupun institusi lain untuk melakukan penelitian dan PkM bersama serta memanfaatkan fasilitas pendukung proses pembelajaran, penelitian, dan PkM. (W1 W2 W3 W4 O1)
4) Mendorong pengajuan hibah pendanaan pendidikan, penelitian, dan PkM dari kementerian/institusi lainnya. (W1 W2 W3 W4 O2)
5) Melakukan *sharing session* terkait proses seleksi hibah dari sivitas akademika yang pernah mendapatkan hibah pendanaan pendidikan, penelitian, dan PkM dari kementrian/institusi lainnya. (S1 T1)
6) Melakukan *sharing session* terkait proses seleksi hibah dari sivitas akademika yang pernah mendapatkan hibah pendanaan pendidikan, penelitian, dan PkM dari kementrian/institusi lainnya. (W1 W2 W3 W4 T1)

6. Kriteria: C6 Pendidikan

Kekuatan (S)/Faktor Pendorong

1) Poltek SSN menyelenggarakan pendidikan akademik dan pengasuhan guna menghasilkan mahasiswa yang tidak hanya berkompeten namun juga bersikap dan berbudi pekerti serta memenuhi etos sandi. (S1)

Kelemahan (W)/Faktor Penghambat

1) Fasilitas laboratorium yang sangat terbatas dengan peralatan yang tidak upto date yang cukup menghambat dalam pelaksanaan proses belajar mengajar. (W1)

2) Kemampuan mahasiswa dalam literasi bahasa Inggris sangat beragam sehingga berdampak dalam memahami referensi terkait mata kuliah yang lebih banyak berbahasa Inggris. (W2)

Peluang (O)

1) Implementasi pendidikan berbasis *outcome*. (O1)

Ancaman (T)

1) Perubahan arah pengembangan keilmuan bidang rekayasa perangkat keras kriptografi secara global. (T1)

Strategi

1) Mengembangkan kurikulum *Outcome-Based Education* (OBE) yang relevan dengan dunia kerja dan sesuai dengan perkembangan bidang rekayasa perangkat keras kriptografi untuk meningkatkan kualitas lulusan serta mengoptimalkan implementasi kurikulum pengasuhan. (S1 O1)
2) Memanfaatkan virtual machine maupun fasilitas laboratorium milik BSSN sebagai salah satu alternatif sarana pendukung proses pembelajaran. (W1 O1)
3) Menyelenggarakan program peningkatan kompetensi Bahasa Inggris untuk mahasiswa. (W2 O1)
4) Mengembangkan kurikulum *Outcome-Based Education* (OBE) sesuai dengan perkembangan bidang rekayasa perangkat keras kriptografi serta mengoptimalkan implementasi kurikulum pengasuhan. (S1 T1)
5) Menyelenggarakan program peningkatan kompetensi Bahasa Inggris untuk mahasiswa sebagai salah satu upaya untuk mendorong partisipasi dalam forum ilmiah berskala internasional. (W2 T1)

7. <u>Kriteria C7: Penelitian</u>

Kekuatan (S)/Faktor Pendorong

1) Adanya Rencana Induk Penelitian Poltek SSN sebagai pedoman dalam melakukan penelitian setiap tahunnya. (S1)
2) Jumlah publikasi pada konferensi/jurnal dan HKI yang semakin meningkat setiap tahunnya. (S2)

Kelemahan (W)/Faktor Penghambat

1) Terbatasnya dukungan dana penelitian yang bersumber dari APBN. (W1)
2) Masih rendahnya penelitian yang diadopsi atau sesuai kebutuhan masyarakat. (W2)

Peluang (O)

1) Potensi kerjasama penelitian dengan perguruan tinggi maupun institusi lain baik dalam maupun luar negeri. (O1)

Ancaman (T)

1) Perubahan arah pengembangan keilmuan bidang rekayasa perangkat keras kriptografi secara global. (T1)

Strategi

1) Peningkatan publikasi dosen baik jurnal terindeks SINTA/SCOPUS, prosiding konferensi terindeks IEEE/SCOPUS, maupun HKI dengan mengadakan pelatihan karya tulis ilmiah dan menyediakan klinik publikasi. (S1 S2 O1)
2) Menjalin kerjasama dengan perguruan tinggi maupun institusi lain untuk melakukan penelitian bersama agar dapat meningkatkan kualitas publikasi dan luarannya. (W1 W2 O1)

3) Pengembangan tema penelitian disesuaikan dengan perkembangan keilmuan di bidang rekayasa perangkat keras kriptografi terkini dengan mengacu pada Rencana Induk Penelitian Poltek SSN. (S1 S2 T1)
4) Pengembangan tema penelitian disesuaikan dengan perkembangan keilmuan di bidang rekayasa perangkat keras kriptografi terkini melalui kerjasama dengan perguruan tinggi / institusi lain. (W1 W2 T1)

8. Kriteria C8: Pengabdian kepada Masyarakat

Kekuatan (S)/Faktor Pendorong

1) Adanya Rencana Induk Pengabdian kepada Masyarakat Poltek SSN sebagai pedoman dalam melakukan PkM setiap tahunnya. (S1)

Kelemahan (W)/Faktor Penghambat

1) Terbatasnya dukungan dana PkM yang bersumber dari APBN. (W1)
2) Masih rendahnya publikasi pada jurnal PkM. (W2)

Peluang (O)

1) Potensi kerjasama PkM dengan institusi lain baik dalam maupun luar negeri. (O1)

Ancaman (T)

1) Perubahan arah pengembangan keilmuan bidang rekayasa perangkat keras kriptografi secara global. (T1)

Strategi

1) Meningkatkan kegiatan PkM yang dilakukan oleh sivitas akademika, baik yang dibiayai secara internal maupun melalui kerjasama dengan institusi lain baik dalam maupun luar negeri. (S1 O1)
2) Menjalin kerjasama dengan perguruan tinggi maupun institusi lain untuk melakukan PkM bersama agar dapat meningkatkan kualitas publikasi dan luarannya. (W1 W2 O1)
3) Pengembangan tema PkM disesuaikan dengan perkembangan keilmuan di bidang rekayasa perangkat keras kriptografi terkini dengan mengacu pada Rencana Induk Pengabdian kepada Masyarakat Poltek SSN. (S1 S2 T1)
4) Pengembangan tema PkM disesuaikan dengan perkembangan keilmuan di bidang rekayasa perangkat keras kriptografi terkini melalui kerjasama dengan perguruan tinggi / institusi lain. (W1 W2 T1)

9. Kriteria C9: Luaran dan Capaian Tridharma

Kekuatan (S)/Faktor Pendorong

1) Lulusan terserap 100% oleh BSSN dan memiliki masa tunggu 0 tahun. (S1)
2) Capaian kinerja PS-RPK relatif mencapai target kinerja yang ditetapkan oleh Direktur Poltek SSN. (S2)

Kelemahan (W)/Faktor Penghambat

1. Poltek SSN belum memiliki luaran penelitian dan PkM yang langsung dapat dimanfaatkan oleh masyarakat. (W1)

Peluang (O)

1) Dinamika dan perkembangan kebijakan pemerintah yang berkaitan erat dengan TIK (PSTE, SPBE, UU PDP, Perpres IIV, Perpres SKSN dan MKS, dll) yang membutuhkan kompetensi bidang rekayasa perangkat keras kriptografi dalam pengelolaannya. (O1)

Ancaman (T)

1) Perubahan peraturan dan kebijakan pemerintah terkait pendidikan tinggi. (T1)

Strategi

1) Meningkatkan kompetensi lulusan dengan bersikap adaptif terhadap perkembangan kebijakan pemerintah terkait TIK melalui program magang, kokurikuler, sertifikasi, pelatihan, dan sebagainya. (S1 O1)
2) Menyusun target kinerja dengan mempertimbangkan perkembangan kebijakan pemerintah di bidang TIK. (S2 O1)
3) Melakukan upaya adaptif terhadap perkembangan kebijakan yang berkaitan erat dengan TIK sehingga mendapatkan gambaran yang komprehensif terkait kebutuhan produk penelitian dan pengabdian kepada masyarakat. (W1 O1)
4) Memantau perubahan peraturan dan kebijakan pemerintah terkait pendidikan tinggi, serta beradaptasi dengan cepat melalui mekanisme internal yang responsif terhadap perubahan regulasi. (S1 S2 T1)
5) Melakukan upaya adaptif terhadap perkembangan kebijakan yang berkaitan erat dengan TIK serta pendidikan tinggi, sehingga mendapatkan gambaran yang komprehensif terkait kebutuhan produk penelitian dan pengabdian kepada masyarakat. (W1 T1)

E.3. Strategi Pengembangan

Berdasarkan hasil analisis SWOT, maka strategi pengembangan Prodi Rekayasa perangkat keras kriptografi adalah sebagai berikut :

1. **Meningkatkan kerjasama di bidang pendidikan, penelitian dan pengabdian kepada masyarakat dengan institusi lain baik dalam dan luar negeri.**

   Strategi ini menjadi prioritas pertama karena Poltek SSN memandang perlu meningkatkan kualitasnya baik di bidang pendidikan, penelitian, dan pengabdian kepada masyarakat dengan melakukan kerjasama dengan institusi atau perguruan tinggi lain baik di dalam negeri maupun di luar negeri.

   Beberapa program yang dapat dilakukan antara lain:

   - Melakukan kunjungan kerja teknis ke dunia usaha dan dunia industri di bidang produk keamanan informasi untuk menjaring kebutuhan kompetensi lulusan dan produk penelitian yang bisa diadopsi.
   - Kerjasama untuk meningkatkan kapasitas SDM-nya melalui beasiswa S3, pelatihan, dan workshop.
   - Kerjasama untuk kolaborasi dan pembiayaan penelitian dan pengabdian kepada masyarakat.
   - Kerjasama untuk mengembangkan program pelatihan dan sertifikasi khusus bekerja sama dengan industri dan lembaga pemerintah untuk memenuhi kebutuhan SDM keamanan siber dan sandi
   - Meningkatkan komunikasi dengan BSSN untuk mendapatkan akses sumber daya yang lebih luas.

2. **Melakukan perubahan menjadi Satuan Kerja Mandiri untuk meningkatkan penyelenggaraan agar lebih efektif dan efisien.**

   Strategi ini menjadi prioritas kedua karena Poltek SSN saat ini masih bergantung sepenuhnya dari APBN BSSN. Untuk dapat menghasilkan lulusan yang sesuai dengan peta okupasi keamanan siber, maka Poltek SSN diharapkan dapat meningkatkan kualitas pengelolaan sumber daya dan mampu merespons kebutuhan publik dan

stakeholder terkait dengan lebih cepat dan efisien. Salah satu strategi yang dapat dilakukan adalah mengubah Poltek SSN menjadi Satuan Kerja Mandiri. Dengan menjadi Satuan Kerja Mandiri, Poltek SSN dapat memiliki kewenangan yang lebih besar dalam mengelola anggaran, sumber daya, dan keputusan internal. Ini akan memungkinkan Poltek SSN untuk merespons kebutuhan publik dengan lebih cepat dan efisien, serta meningkatkan kualitas pelayanan yang diberikan.

3. **Mengembangkan kurikulum Outcome-Based Education (OBE) yang relevan dengan dunia kerja dan sesuai dengan perkembangan bidang rekayasa perangkat keras kriptografi serta mengoptimalkan implementasi kurikulum pengasuhan untuk meningkatkan kualitas lulusan dimana lulusan tidak hanya berkompeten namun juga bersikap dan berbudi pekerti serta memenuhi etos sandi.**

   Poltek SSN perlu mengembangkan kurikulum Outcome-Based Education (OBE) serta mengoptimalkan implementasi kurikulum pengasuhan untuk meningkatkan kualitas lulusannya. Kelebihan dari kurikulum OBE adalah fokus pada capaian pembelajaran lulusan (CPL) yang diinginkan, yang memungkinkan mahasiswa untuk menunjukkan kemampuan yang diharapkan setelah menyelesaikan suatu pengalaman belajar. Kurikulum OBE juga menekankan perubahan paradigma dari apa yang dianggap penting untuk diajarkan oleh dosen menjadi apa yang dianggap penting bagi mahasiswa untuk dipelajari dan dikuasai. Selain itu, OBE memungkinkan pengembangan kurikulum yang berfokus pada kebutuhan lulusan saat bekerja, serta memungkinkan proses pembelajaran yang berorientasi pada apa yang mahasiswa seharusnya lakukan, dengan luaran atau Capaian Pembelajaran diidentifikasi terlebih dahulu sebelum perencanaan metode pembelajaran dan asesmen disesuaikan dengan luaran tersebut. Selain itu, selama pendidikan, mahasiswa juga dibekali dan ditanamkan Etos Sandi baik dalam proses pembelajaran dan pembentukan kepribadian dalam program pengasuhan baik di kelas maupun di asrama.

4. **Mengembangkan produk atau menyediakan jasa evaluasi modul kriptografi yang dapat dimanfaatkan oleh masyarakat.**

   PS-RPK Poltek SSN perlu mengembangkan produk atau menyediakan jasa evaluasi modul kriptografi agar masyarakat memperoleh manfaat dari hasil penelitian yang dilakukan. Produk atau jasa evaluasi modul kriptografi masih sangat sedikit. Hal ini memberikan peluang bagi PS-RPK Poltek SSN untuk dapat berkontribusi dalam meningkatkan Global Cybersecurity Index (GCI) Indonesia. GCI merupakan referensi terpercaya yang mengukur komitmen negara-negara terhadap keamanan siber secara global. GCI memberikan peringkat kepada negara-negara berdasarkan komitmen mereka terhadap keamanan siber. Saat ini, Indeks Keamanan Siber Global (GCI) Indonesia menempati peringkat ke-24 dengan skor 94,88 yang terakhir dirilis oleh *International Telecommunication Union* (ITU). Pemeringkatan GCI tersebut secara internasional diikuti oleh 194 negara di seluruh dunia. Pada tingkat regional, Indonesia menempati peringkat ke-6 di Asia Pasifik dan peringkat ke-3 di ASEAN setelah Singapura dan Malaysia.

5. **Mendorong dosen, tenaga kependidikan dan mahasiswa untuk memperoleh sertifikasi profesi profesi dan/atau kompetensi baik nasional maupun internasional.**

   Poltek SSN perlu mendorong dosen, tenaga kependidikan dan mahasiswa untuk memperoleh sertifikasi profesi dan/atau kompetensi baik nasional maupun internasional sebagai upaya meningkatkan kapasitas SDM dan meningkatkan daya saing lulusannya.

Manfaat sertifikasi profesi antara lain meningkatkan kepercayaan diri akan kemampuan atau kompetensi yang dimiliki, membangun kredibilitas profesional, mewujudkan keunggulan kompetitif, serta memberikan nilai tambah bagi dosen, tenaga kependidikan dan lulusan Poltek SSN.

6. **Memperbaiki akreditasi program studi agar dapat meningkatkan daya bersaing dengan perguruan tinggi lainnya.**

   Poltek SSN perlu meningkatkan kualitas program studi dan persiapan akreditasi untuk meningkatkan daya saing dan keunggulan program studi di Poltek SSN. Beberapa hal yang perlu dilakukan antara lain: peningkatan kinerja, sistem penjaminan mutu yang baik dan mengembangkan strategi yang berfokus pada peningkatan mutu program studi, seperti peningkatan relevansi kurikulum dengan kebutuhan industri dan masyarakat serta peningkatan kualitas dosen dan mahasiswa.

E.4. Program Keberlanjutan

Mekanisme pengembangan keberlanjutan program dan good practices yang dihasilkan, serta jaminan ketersediaan sumber daya untuk mendukung pelaksanaan program termasuk rencana penjaminan mutu yang berkelanjutan adalah sebagai berikut:

1) Penyusunan kegiatan yang mendukung pencapaian program pengembangan dirumuskan dan ditetapkan dalam Rencana Strategis (Renstra). Selanjutnya Rencana Strategis dioperasionalkan ke dalam bentuk Rencana Kerja Tahunan (RKT) dengan target pencapaian sesuai dengan Indikator Kinerja.
2) Untuk penjaminan program pengembangan dan *good practices*, maka Poltek SSN menjamin ketersediaan sumber daya guna mendukung pelaksanaan program pengembangan. Pengalokasian sumberdaya, baik dalam bentuk fasilitas sarana dan prasarana, sumber daya manusia, maupun keuangan, didasarkan kepada analisis kebutuhan program dan disesuaikan dengan proporsi kegiatan. Penyusunan kegiatan dan alokasi anggaran dilaksanakan melalui mekanisme rapat pimpinan dan rapat koordinasi. Selain itu, tingkat keterlibatan mitra kerjasama dalam 2 tahun terakhir yang cukup tinggi menjadi daya dukung dalam pelaksanaan program pengembangan.
3) Penjaminan mutu dilakukan dalam bentuk implementasi sistem penjaminan mutu internal dengan siklus PPEPP secara berkelanjutan. Sistem penjaminan mutu dilakukan untuk memantau pelaksanaan semua kegiatan secara berkelanjutan sesuai dengan indikator capaian kegiatan yang ditetapkan sebelumnya. Monitoring dan evaluasi pelaksanaan, luaran dan capaian program pengembangan dilakukan secara berkala.
4) Menyusun laporan kinerja kegiatan tahunan yang memuat luaran dan capaian kegiatan tahunan secara berkala yang memuat luaran capaian indikator kinerja kegiatan. Unit penjaminan mutu melakukan evaluasi berdasarkan laporan kinerja kegiatan tahunan yang dibandingkan dengan target yang telah ditetapkan untuk dilakukan perbaikan peningkatan terhadap indikator yang memerlukan perbaikan tindak lanjut.

BAB III
PENUTUP

Laporan Evaluasi Diri (LED) ini disusun untuk menunjukkan capaian mutu dari penyelenggaraan pendidikan PS-RPK. Laporan ini disusun untuk menjabarkan pencapaian mutu dan digunakan untuk menjaga mutu yang sudah tercapai serta pengembangannya ke depan dalam peningkatan standar sehingga PS-RPK dapat berkembang menjadi lebih baik. Dalam penyusunannya, kami melibatkan berbagai unsur civitas akademika. Berdasarkan evaluasi yang dilakukan dapat disimpulkan, sebagai berikut:

1. Visi dan Misi Poltek SSN yang ditetapkan sebagian besar telah tercapai, meskipun ada beberapa kekurangan.
2. Tata pamong sudah berjalan dengan baik dimana semua unsur didalamnya telah menjalankan tugas pokok dan fungsinya sesuai dengan kebijakan yang telah ditetapkan.
3. Minat peserta calon taruna tetap tinggi, terlihat dari rasio jumlah peserta seleksi calon taruna yang diterima dengan jumlah pendaftar peserta seleksi tahun 2023 sebesar 1:25.
4. Sumber Daya Manusia (Dosen) yang telah memenuhi kualifikasi akademik maupun jabatan fungsional sesuai SN-Dikti.
5. Kurikulum yang telah ditetapkan telah menyesuaikan dengan kebutuhan pengguna lulusan saat ini.
6. Ketersediaan sarana prasarana yang memadai dengan fasilitas yang baik.
7. Pendanaan dengan pengelolaan yang baik, meskipun sumber pendanaan masih sangat bergantung pada APBN yang ditentukan oleh BSSN.
8. Produktivitas Penelitian yang dilakukan semakin meningkat setiap tahunnya. Hal ini terlihat pada tahun 2023 tercatat sebanyak 110 penelitian.
9. Produktivitas pengabdian kepada Masyarakat juga meningkat dan tercatat ada 11 kegiatan pada tahun 2023.

Demikian LED ini kami susun, semoga LED PS-RPK ini dapat dijadikan bahan pertimbangan dalam penetapan akreditasi program studi. Selain itu, adanya kekurangan dalam penyusun LED ini, kami mohon bimbingan dan masukannya untuk kesempurnaan kinerja kami kedepan dalam mengembangkan Program Studi Rekayasa perangkat keras kriptografi ke arah yang lebih baik untuk mencapai visi dan misi yang sudah ditetapkan.